盛京時報 晚刊 三月廿七日發行 康德新聞社 奉天支社

日軍數處敵前登陸 佔領安達曼群島北部

【某基地廿六日電】廿六日未明、日軍部隊、於陸海軍緊密共同之下由安達曼羣島拔雷厄港及羣島北部、分數處敵前登陸、進行佔領該島一帶、尤其對於孟加拉方面之威脅、更形濃厚、

索敵遠及非洲 印度寶冠將歸東亞

【仰光廿六日電】印度一地、英人向稱之爲大英帝國光輝之寶冠、記者近頃搭乘軍艦○○、就威脅此寶冠出擊印度洋之途、在此一個月間、護衛船團、或艑艫相銜以索敵、誠如文字所示、日艦島蹤躍步、巡弋於馬六甲海峽孟加拉灣印度洋上、而印度洋方面應有之英國艦隊、並未現其蹤影、惟有巨大海龜游泳而已、英國在孟加拉灣上島嶼、既委諸日軍之手、是不啻以自己之手扼自己之頸也、日軍佔領昭南島之世界的意義、對於現代戰爭者、獨感痛切、記者聆及爪哇島登陸消息、時在印度洋上、知其全面投降、亦係在該海洋上、其間、爲時僅八日耳、此固屬登陸部隊勇猛莫京、抑亦英制霸海洋巨扇昭南島陷落所波及之影響也、如斯、日本在西南大西洋上之優位、更形飛躍、英國大穀倉之澳洲、既懾伏於日本猛炸之下、則嘗稱爲英國之湖的此海洋、亦因昭南島失陷、爲世界最大海軍國日本所威脅、更最近一月、日軍閃電進攻、首先佔領蘇門答臘西北端擁有天然良港蘇班之威亦島、更陸續渡孟加拉灣英地安達曼群島、今軍艦旌旗飄揚、已抵緬甸要港仰光、夫日本海軍、佔領昭南島後、亘有月餘、馬六甲海峽及全孟加拉灣之半、遂化爲日本之湖水、今更無須按圖以索驥矣、記者雖不知日本海軍所有之計畫、然思及印度洋前面所配列之仰光、接連安達曼羣島、形成巨線、此線更延而達及馬來半島港灣嶼、馬六甲昭南島等處、足見日本對於印度布陣、完璧無缺、日本海軍部隊、早已不許敵軍艦艇在錫蘭島海面蠢動矣、又日本艦艇、已能制壓印度全水域、遠達至紅海、阿拉伯海、以及非洲東海岸、亦必能索敵交戰也、如斯、大英帝國之寶冠、乃陷於半身不隨狀態、老衰之英國、不啻因此促其速死也、加以日本陸軍部隊進攻緬甸、緬甸之米、早已不能交與印度、夫緬甸米乃印度四億民衆之主要食糧、英國今後果如何與之乎、吾人當知、英國之寶冠、今殆胎動將成爲亞細亞之寶冠矣、

緬甸獨立義勇軍之行進式

昭南開始正式放送

【昭南港二十七日電】昭南放送局、在日軍當局不休努力之下、最近復舊、於二十八日起、開始本格的短波放送矣、放送順序暫時之間、午後七時(日本時間)[illegible]時半起三十分間娛樂放送、八時起、亘二時間以泰、馬來語、帕米爾語、新時斯坦語、福建語、廣東語、行新聞及娛樂放送、預定來月五日起開始中波放送云、

巴里島內治安恢復

【巴里島廿六日電】二月十九日、於巴里島南部沙諾爾海岸奇襲上陸之日軍、該夜攻落定巴薩、翌日正午、即[illegible]投降、殲滅敵主力、以後、努力掃蕩殘敵、於今治安、殆告恢復、住民於日軍上陸當時、亦彿避難、均積極的協力、自動的修理既毀之道路、島內具有商業實權之華僑三千、雖有一部避難者、但大部分、均行物質的援助、協力於日軍、軍政當局、對於住民、以從前之八州知事、暫時代行事務、組織團体、對於華僑、亦剝奪荷蘭所與之特權、即許其自由經商云、

俘虜生活感激溫情 聯合軍實非日之敵

荷印軍司令官伊爾肯少將談

【馬蘭廿六日電】東部荷印軍司令官伊爾肯少將、自降伏以來、即於○○俘虜收容所度於日本軍保護下之安穩生活、二十六日由記者會見該少將時、該少將年已五十六歲而精神猶爲旺盛、伴其參謀長郭甲爾少校、於記者團之鏡箱前伏首應記者之質問如左、

問、不得使戰前之豪語成爲事實、而如斯早早投降、不知原因何在?

答、海岸兩大據點、於日軍登陸之前、既已潰滅、且日本軍機械化部隊之進擊、急襲非常、致各防禦陣地、陷於混亂、

問、貴軍於就戰之前、大有已喪失戰意之勢、

答、此官或爲住民軍之事亦未可知、至於是否全軍之事、余並不知、

問、英美澳荷軍之實狀如何?

答、余不知一切政治問題、昨年十二月初時、魏貝爾自西部爪哇飛至斯羅、似有談判輸送聯合軍之事、而實際並未得成事實、自新嘉坡陷落、僅有少數英澳軍試言防備澳洲、但亦終於逃退、

問、對日本軍作某種印象?

答、確有高度組織化、有令人驚異之戰鬥力、余等不得認敵、且軍紀亦甚嚴、遙遙凌駕聯合軍之上、

問、汝時下之心境如何?

答、余現無所談資格、俘虜中受得溫情待遇、只有對日本軍表示謝意、並感謝日本軍武士道之情、

日軍開始掃蕩 蘇門答臘殘敵

【梅丹廿七日電】日軍北部蘇門答臘島攻略諸部隊、刻下對於中央山脈中之克達杏義附近殘敵、展開包圍殲滅戰、而日軍於廿六日由空中撒佈傳單、勸告降服、又是日於西海岸新民基爾方面、日軍亦開始殘敵掃蕩戰火、

錫蘭島強制服役案 印度上院否決

【里斯本二十六日電】阿巴斯通信據倫敦來電稱、印度上院關於在錫蘭島之強制服役案的軍事服務制度案、以二十二票對十七票否決、

長途跋涉任重功高 國都官民歡迎慰勞

謝恩特使於四日歸國

滿洲建國於茲十年、無論各方面皆承日本援助提攜、是以始有如今輝煌之建設與高尚之地位、飲水思源、感感不已、於月之十一日今上欽派張總理爲謝恩特使東渡訪日、恭謁天皇陛下捧呈親書並代表全國人民一伸謝忱、擱指二旬、張特使已將謝恩之使命達成、並將率從隨員於四月四日歸京、協和會首都本部、乃特連絡在鄉軍人、青少年團、國軍及國婦、於當日往街頭堵列、更命全市各家均懸揚日滿國旗以歡迎勞苦功高長途跋涉之張特使一行云、

適應政治實情 究研改革聯協機能

聯合協議會、自大同二年舉行以來、即應於該會運營發展之運營、漸呈高度化、今於大東亞戰下會運動之重要性、尤爲加重要、故協和會中央本部、又研究協議會之性格機能、使聯合協議會、即應現在之實情、會案議其改革案、而今次之改革案、乃爲聯合協議會之協議員構成、運營方法、議案事前事後之處理等、但其根本的問題、以聯合會運動之實情爲基礎、使於國內之政治的情勢上、置有適當之點云、

對英提出強硬要求 印國民會議急進黨力爭獨立

【百倫廿六日電】英國壓里克里普斯、携行對印折衝、印度各派之動向、頗呈活潑、但據路透通信加爾各答電、國民會議派中之少數派急進派、於廿六日、以滿場一致之決議決定對英要求有左列四項、

一、印度將來之憲法、應規定各州共有自治獨立之聯邦制、至其性質、應依關係各州之同意而決定之、

二、對於各州及中央立法機關代表之選出方法、應基於地區別或各派別之總選擧主義、

三、應絕對維持回教徒與印度教徒之個性、與不可侵犯事、

四、將來之憲法、應保障少數派之文化的宗教的及政治的權利云、

甘地赴新德里 會晤克里普斯

【百倫廿六日電】據新德里電訊、瑪哈特瑪甘地氏、爲晤英國國璽尚書克里普斯、廿六日由華爾達啓程赴新德里、

日陸軍選定佔領地司政官

【東京廿七日電】陸軍當局隨同南方作戰進展爲參與建設占領地軍政運籌帷幄乃發令任命兒玉秀雄伯等七名爲軍政顧問、復對軍政補佐之實行機關、任命林久治郎氏等十四名爲司政長官、近今業已發令、同時、並對於在司政長官下從事建設占領地工作相當第一線實務之司政官、加以詮衡、今已決定岡利和、熊野周二、福光正義、藤澤喜久郎、高村佐久治、中島義平等六氏、此六氏日由內閣發表如左、此六氏均於最近期間急速赴南方從事建設工作、

青森縣總務部長 岡利和

鹿兒島縣總務部長 熊野周二

山梨縣總務部長 福光正義

愛知縣學務部長 藤澤喜久郎

任陸軍司政官叙高等官三等 高村佐久治

任陸軍司政官叙高等官三等待遇 中島義平

華北華中擧開 貿易連絡會議

【北京二十六日電】興亞院華北連絡部、對應東亞之新情勢、關於華北貿易政策、會與滿洲國互結貿易協定、而今尤於二十六日、假興亞會館、歡迎華中連絡部吉野政務局長、土井經濟第二局長以下等入員、舉行華北華中貿易會議、至於本會議、於二十七、八兩日、仍繼續擧行、同時滿洲國及蒙疆代表與華中代表間、亦討論滿洲華中及蒙疆華中相互間之貿易問題、然於華北中間、以前華北側、均支給清償、而最近鑑於華北側變更爲收受清償、故希望華中側、特行增送物資、尤期望小麥雜穀綿絲布紙等生活必需品之輸入、又經由華中之華南與南方之交易、亦爲華北重要問題、關於以上諸懸案、亦加討論云、

移交津粵兩地租界 具現日本對華誠意

岩崎中國派遣軍報道部長談

【南京廿六日電】岩崎中國派遣軍報道部長、廿六日、關於天津廣東兩英國租界行政權移管、發表談話如次、

△中國派遣軍報道部長談話!

英美之百年侵略政策、實以租界爲據點、擾亂中國爲彼等之殖民地、尤其中國事變以來、英美系租界、極發揮露骨之敵性、不逞份子、據此跳梁策動、公然妨害日方關於處理事變之作戰施策、吾人憶及是種事實、不禁生憤激之情、英美業由此等租界、與日本相搏戰矣、而在大東亞戰爭勃發之同時、日本軍斷行接收此等租界、乃當然之措置、蓋唯其如此、方能完全解放中國大陸出於英美侵略之魔手也、而日本對於中國之眞意、要在驅逐英美勢力、中日提攜、建設共存共榮之新秩序、此已屢次聲明、且已經多數事實昭証明矣、原來日本雖在大東亞戰爭途上、此次竟實行移管天津及廣東之英國租界行政、具現日本對於中國誠意之一端、相信國民政府治下一般官民、必能認識理解日本之誠意也、已二周年之所議也、而國民政府遷都、已經週年、國民政府治下之建設、大見進展、新中國之基礎、頗形牢固、尤其大東亞戰爭勃發以來、日華親善提攜、基於同甘共苦之道義精神協力邁進於遂行聖戰之一途、而東亞民族之共榮福祉東亞之永遠和平、當由此新秩序建設而實得、苟妨害達成此理念者、必斷然擊滅之、同志民族、一致結束、定能成就興亞偉業也、

加不派兵救援 澳洲空興望洋之歎

【維西廿五日電】據哈瓦斯通信渥太華電訊、加拿大首相馬根吉金戈氏、廿五日在下院言明加拿大不向澳洲派遣援軍之意如左、加拿大不能向澳洲派遣援軍矣、而此乃因必須新創設兩個師團及爲攻擊敵潛水艦編成航空基地部隊增強空軍故也、又不向澳洲派遣援軍乃加拿大單獨決定乃聯合國軍事關係當局總意也、

建川大使歸國

【克易繼悉夫二十六日電】業與佐藤新駐蘇大使交代畢事之建川大使、二十六日上午一時、偕同川崎秘書、小林書記生等、乘特別列車、自克易繼悉夫首途歸國、啓程之際、宮川參事官、山岡陸軍、山口海軍兩武官、中立國外交官及蘇聯外務人民委員部儀典局長巴可夫氏等、多到站上歡送、而久我前司叟駐蘇特派員、亦與建川大使一行、同途歸國、

莫利斯維斯空襲記

銀翼所覆敵如卵碎 三次被炸僅餘一息

機群成灰燼防禦歎無功

南太平洋某基地廿六日猪伏海軍報道班員電、

新幾內亞之莫利斯維斯英澳聯合空軍、雖依爲防衛澳洲本土之最後有力唯一中繼基地、但自某月某日以降、由於勇猛之海軍航空部隊、不分晝夜、以決行果敢之連日大爆炸、對某重要軍事施設、均若以體無完膚之大破壞、於今、莫利斯維斯所有之敵聯合空軍、殆瀕潰滅、以後乃爲連炸日記也、

某月某日

初襲莫利斯維斯時、乃於夜間也、途中經過新不列顛島南方海面一帶之凄冷豪雨地帶、藏空高達五十米、因斯末見第二飛機、猛越最高之山脈、既突入莫利斯維斯、其上空一帶、被濃雲遮蔽、亦未覓得目標、直壓一時左右、遂發見敵之機場、無線電台及兵營等、即開始猛炸、於是其發火之敵軍事施設等均呈現於目睫之下、其後全機平安返還、翌日、天氣清朗、乃爲絕佳之夜間爆擊機會、遂於二時三十分、對於面向莫利斯維斯北海岸一帶之敵海軍要地、滋行猛炸、炸其兵營倉庫、發起大火、小型飛機廠、亦發起大火、其南側山之高射砲、如瘋似狂、盲目射擊、頗呈狼狽、

某月某日

第一回晝間炸擊、乃於午前十一時三十五分、抵莫利斯維、即猛炸陸上飛機場與水上基地之設施、至於戰果有大型陸上機兩架、小型機一架、發生火災、敵之高射砲彈、盡皆自炸、戰鬥機末見上昇、翌日、猛行第二次晝間爆炸、對於所有之敵聯合軍、予以殲滅的打擊、攻擊隊對於飛行場大穴中之地上計五架、均予以命中直彈、大型陸上機兩架、小型三架遂發起大火、因斯既炸破水上陸上之基地施設、均呈体無完膚、一方戰鬥機隊、續於周圍附近、發見敵機所有之軍需品、逐即急下、近抵海面、亘歷二三次、即加以果敢猛烈之掃射、因此、敵機三架、被日軍擊破發生火災、黑煙四濫、汽油流浮海面、頗呈美觀、其後仍對其餘三架、加以射擊、於是兩架、亦告頓覆、旋即高奏凱歌、注視敵方之高射砲彈幕、即歸還矣、

某月某日

爲第三次夜間爆炸、該夜月光皎潔、易辨敵方基地、於日軍連炸莫利斯維、敵聯合空軍、已不顧莫利斯維、亦不無一架飛機、祇有由於上次之空炸發起火患之兵營、飛機庫等損毀、觸於目前、於機場附近、見有小型水上機一架、遂即以炸彈炸之、告大破、高射砲、亦氣息奄奄、疲於射擊矣、

佐賀縣親善使節團抵奉後 倍受奉市歡迎

先後參拜神社忠靈塔已行完了

爲謳揭對滿洲建國偉業與以極大貢獻之初代特命全權大使武藤信義元帥及初代滿洲國協和會總理鄭孝胥氏之遺志起見、曾經佐賀縣手間田青年團之手開設日滿親善獻穀田、以該田稔出之新穀爲神餽、除供故元帥之靈前外、并爲呈獻滿洲國 皇帝陛下及供於鄭總理之靈前起見、乃派遣日滿親善獻穀使節一行(佐賀縣杵島郡龍王村手間田青年團員宮永規之、山口伸一)、已於二十七日午前九時十分抵奉天驛、是日市公署協和會及各機關代表、富士、彌生、敷島、滿鐵、國際各青年學校、南滿中學堂、第四國高回教文化學院、東光學園、維城國高如青少年團約五百名、均往驛前迎接、以團旗居首、整隊歡迎此意義極深之使節一行、一行立即以第四國高喇叭隊爲先頭、先後參拜奉天神社、忠靈塔、大東宮、次更訪問特務機關、市公署協和會、青少年團統監部、致來奉之感謝、乃入宿舍奉大樓旅館、午後六時、承出席於奉大樓七樓、鄭市長副市長、庶務科長、大東宮關係者、佐賀縣人會青少年團代表、參會之歡迎晚餐會、第一日之日程乃告終了、(寫眞上、忠靈塔參拜、下、太東宮前洗手禱祭)

鄭市長追慕前情 力表感激歡欣之談話

歡迎獻穀使節之鄭奉天市長、追慕先考鄭總理與故武藤元帥之交誼、力表感激、欣談如下、

前年、訪日本時特寄故武藤元帥鄉里之際、榮得於手間田水田所產之糯米而歸、其後、即植於東陵之父墓前所用之水田中、遂將水田所穫之糯米、贍於手間田、以兩方糯米所作成之餅、今次之使節、既行帶來、今朝、尤思及此事、故武藤元帥與亡父、於生前所謂心心相印、肝胆相照之厚誼、於日滿提攜上、遺有非常莫大之功績、此雖於武藤元帥與父孝胥之歿後、祇續綿兩家之交際、而此次有獻穀使節之行、兩爲國家的交際、故人力之偉大、殊爲感銘、獻穀使節之來、雖使於今年、而將來、希續爲國家的行事、此乃爲故武藤元帥與亡父所遺有日滿親善提攜之遺志、由於鄉黨之青年實現之、詢爲美擧也、

昨訪本社

佐賀親善使節團

日滿親善獻穀使節佐賀縣杵島郡龍王村手間田青年團山口伸一氏宮永規之氏、廿七日下午一時、在市公署岩口庶務股長嚮導之下、來訪本社、致謝奉之禮辭、

齊藤廳長 巡視瀋陽署

奉天省警務廳當局、爲整頓奉市警政、特由齋藤警務廳長及警務廳各科長警正、自二十四日起、巡視市內警察局與各警察署、今二十七日午前九時許、到瀋陽警署、胡署長、山本副署長率全員迎至署長室後、胡署長即報告署內概況、繼則警尉以上之名片捧呈、與齋藤廳長對全署員之數錄點檢、內計文書檢查、並有教導之訓話云、

直木院長起程東上

直木大陸科學院院長、及內海交通部航空司長、爲關於大陸科學院、研究室新設之事務磋商起見、二十七日午前九時由新京發空路東上矣、

晚刊半大張

五百萬元大献金! 全滿四九會社之義舉

爲對於大東亞全地域收得戰史上空前未有之戰果之日軍將士表示大東亞民感謝之誠意、及對固守北滿之國軍披瀝安居樂業之謝意、而以滿鐵、滿業及滿洲特殊會社結成之木曜會、決定呈獻國防及恤兵金、即將全滿四十九社(滿映除外)之醵出金計四百九十八萬元、利息二萬元共計五百萬元、一併獻金、二十七日生必理事長島田茂氏乃以其代表訪問關東軍副官部、對日本陸海軍獻納百萬元、并獻國防基金百萬元及關東軍將兵恤兵金二百八十萬元、對國軍及國境警察隊則各獻二十萬元云、

經濟司法實務家 會議第二日協議事項

中央社會事業協會、爲慶祝建國十周年紀念、振興全國各地社會事業協會職員、及社會事業團員從事者之興亞建國精神、定於六月二十日廿一日兩日間、在國都舉開全國社會事業大會、召集各省市縣關係代表一齊來京參加、刻正積極準備籌切、擧開要綱日內即可確定發表云

紀念新港陷落 配給膠皮鞋日期決定

爲紀念皇軍攻陷新嘉坡而向市民配給之膠皮鞋、業經決定由四月一日起、至四月末日止、以一月之期間向市民配給、但領收時必須以舊鞋底、連同軍要物資通帳至賣店購買、對無舊鞋底之市民、亦定出辦法、即須向新京地區膠皮靴卸商組合索取證明用紙、至市署經濟科加蓋印章後、便可替代舊膠皮鞋底領取膠皮鞋、該卸商組合、即在曙町四丁目協華公司內、無舊鞋底之市民可速往索取、惟各家庭有在校讀書之學生、則不向該學生配給、需向各學校單獨向學生配給云、

協力聖戰槍後赤誠 教會發起獻戰鬥機

大東亞聖戰開始以來、皇軍到處勢如破竹、而忠勇將士努力於大東亞共榮圈之建設、我後方國民自應仰体聖詔所示竭盡物心兩力、而協力於聖戰之完遂、由開戰以來、獻金慰問、各地人士、風起雲湧、足徵槍後市民之赤誠、而使人感奮不置、

今者全省教育會、爲表示教育界之赤誠、乃發起全省學生教師獻納戰鬥機之運動、爰是規定國民及優級學生每人一角、教師每人五角、由各市縣教育當局負責辦理、獻金繳納期、限在四月末以前、而各市縣教育當局刻在努力進行中云、

民生部認可 奉天實踐簿記學院 招生

現今各地官廳會社來示擬大量採用本學院畢業生優良者充任會計員各畢業生不足採用故爲擴充起見特此登招考新生

開學日期 四月十五日

招收額數 本科若干名速成科五〇名

學業科目 簿記、商業、會社、銀行、會計學、商事要項、法制經濟、商業算術、珠算日語

有宿舍備有簡章函索附郵票四分即寄男女兼收(但無女生宿舍)

奉天市瀋陽區小南街四段一〇四號 電話四三四五〇番

感謝戒煙神速

敬啓者身敗入素內身體羸弱精神萎靡之苦病發生[illegible]

謝人 奉天省新民縣 李聲遠謹啓

招聘日文編輯

程度 語學訣定一等合格或同等學力者

待遇 月薪壹百五拾圓

工作時間 自上午九點至下午六點(供給午餐)

有意者請將履歷書寄來試驗日期另函通知

大陸書局編輯部啓 新京市北大街 電話二五一三七番

殘廢救星

本工廠由殘廢人組織做各種假腿 即時離杖行走無痛苦保十年 [illegible]

奉天市一馬路同和後身門牌八十號 徐鳳祥謹告

公認 留日教師滿洲首創 學費低廉 寄宿完備 隨時入學 額滿截止

奉天 國光女子洋裁學院

科別 本科一年(洋裁升學各科目) 速成半年(洋裁等) 夜班半年(日語兼洋裁交際)

瀋陽區一心街六段一六號

冰菓機械廉價出讓

冰菓冰糕製造機半新品試合原料多量附屬品全部欲讓者至下列地址接洽可也

南市場 鶴屋アパート國府方

窰地出售

土地一百二十畝窰十九個房子三十二間用俱完全全部出賣 地方北陵三台子 出賣人李福安

接洽場所奉天市朝日區東亞街一段七號 電話二、四〇五六番

求租土地家屋

欲於市內求租作工場用土地面積在二千坪內外附屬百坪家屋者 希望出售時亦可買受

奉ビルホテル六六二號(奉天大樓)

終止收養脫離關係

原籍海城縣分水村現住奉天市魏樹棠於民國五年收養胞侄魏炳爲養子今已成年意見不同經中人調說炳爲領受贍與產金等自願歸宗並將民國十六年十一月間立有承繼書取銷各立証據經吉林市法院登錄恐未週知特此登報聲明

立約人奉天市小西街二段一〇一 魏樹棠

緊要聲明

敝櫃瓔周慧生于康德九年三月二十日業已退出嗣後該君在外發生意外糾葛及不法行爲與敝號無涉特此聲明

大西街一段三號 柏林商店信記 經理張鳳信

日滿食堂經理人

敝櫃三月一日初代經理春泰自康德八年九月於張國祥合資經營日滿食堂生意今張國祥另改他業不願合資作業於康德九年三月十六日將股利如數抽出自後敝所生意發達概不與張國祥相干特此登報聲明

撫順大馬路三丁目三三番地 日滿食堂 執事人 三原初代 蕭長春

疥癬 伯龍氏皮膚外科藥

心口疼 伯龍氏心口疼藥

脚氣 伯龍氏脚氣藥

化痔 伯龍氏痔疾藥

養鷄家必讀 新法養鷄學 健生洋行

滿洲人的踢毽子
（小天）

（三）

（四）「直撅」爲右脚向前伸直。以靴臉或鞋尖高踢之法。踢時。因腿直有力。毽必高於頭踢者二尺餘。惟動作略緩。

（五）「盤膝」與「直撅」相反。將右膝上曲。仍以靴臉或脚尖向上疾踢。不使墜地。雖一踢之後脚可落地。而膝與腿要及脚。必成六十度之鈍角姿勢。

（六）「突肚」此爲踢「行頭戲毽」。不准以手摸球老規則之演變。滿洲軍民踢行頭時。凡球向選手馳來。足不及踢。即以胸腹承之。而踢之。踢毽子時。單盤之際。爲示花樣。凡踢高之毽。必令少觸腹部。即落脚上。故踢時胸腹。必縱然向前。謂之「突肚」。

（七）「拖槍」爲滿洲踢夫踢法之一。即秋冬入山行獵之餘。持槍踢毽。作爲消遣。槍（並非火器不過扎槍之類而已）在右手。俟右足踢毽子上升時。將槍一搖抽回。毽仍下落脚上。謂之拖槍。但一般兒童踢時。則不用此槍。以臂代之而已。（未完）

神鼻雜俎

瘍科秘錄
本間和卿先生原著 24 客亭譯

故姑屬之石類可耳。再加考驗。是亦爲酢瘤之類。酢瘤之腫。開而視之。則其中必有馬糞。或有出折釘者。鬥入鳥之侍醫川又玄珍所藏之酢答。尤爲奇品。大如櫻瓜。有膏潤處。又從其成孔處窺之。中全爲空。故凡從腹中所出之石類。必先有一中空之物。成爲此病寄託之因。亦惟此物中空。故瀦浮遂爲凝結爲塊。而成爲石。癖石亦此類。必不因思慮之凝結而成石。亦非癥癖之遂變爲石者。據門人上田侍醫林修庵之談話。同藩某之妻。臍下有癖。後從大便下小石。約六十餘顆。癥癖亦從而消散。其石小者如蕃。其形方頭圓尾。大小同形。攜來石一箇示余。色微白。帶黃色。有潤澤。觸紙輕鬆。易於崩碎。略似酢答。是亦可屬於石癖。

治法。靈樞所謂石瘕。爲瘀血之一證。故可選用烏苓通氣散。桂枝茯苓丸等。實在結石者。因所在無定處。故療治亦無一定之方法。須臨機應變。用心療治。

石癖主治方 烏苓通氣散。桂枝茯苓丸

千山詩
（舊時）

▲三絕句

雲峰夕時迎遊客。梁寺松遮足避塵。自是綠多方得到。遠山小住喜幽深。

紛紛世我何曾慕。放浪形骸性所甘。大好林泉堪嘯傲。人間萬事不相干。

嵐影溪声爽欲飛。松濤頻作冷成圍。仙人家在雲深處。白鶴歸時去又歸。

江湖十戒（續）

（八）聚衆賭博 幫中不分內外。同幫弟兄。須義氣。即幫外人也應友愛。不可糾衆賭博。語曰。「休倚安青幫中人。持我之衆欺平民。倚衆欺寡君須戒。欺壓良善臭名存」。

（九）倚大欺小 安青幫規。老者安之。少者懷之。幼於我者。友而愛之。不許以其幼小智識不及於我。即施欺騙。語曰「安青道義最爲純。少者安之長者尊。欺騙幼小失神義。少者焉能敬長尊」？

（十）烟酒亂性 烟酒最易亂人。故列十戒之末。終宜戒絕爲宜。語曰。「烟酒最易亂精神。容易失口漫罵人。幫中亦定戒烟酒。十戒之末望謹遵！（完）（海容）

日本的神樂與舞樂
8 俺雲子

落蹲（ラクソン）即納蘇利二人之對舞。他派乃一人也。舞者二人。面具裝束同。舞容亦與納蘇利無異。至此遂畢。

（三）

以上計神樂五種。舞樂十一種。自午後六時開始演奏。直至夜十一時半始畢。余曾兩赴奈良觀之。得親千年之唐樂。蘭陵王。拔頭諸曲。歎爲幸事。惟奈良春日神社之若宮祭的神樂與舞樂。國人觀之者極鮮。而記之者尤未之見。因略述之。至於日本舞樂—尤其是今存之唐樂。余來京都以後頗有志考察。曾數數觀之。將來尚擬另爲專文紹介也。

註一 見德川光圀大日本史卷三〇〇禮樂志。

註二 如信西古樂圖。高島千年舞樂圖。

註三 據田邊尚雄日本音樂講話。鼉太鼓直徑日本尺六尺三寸。周有雲形。外附火焰之裝飾。其上端有長七尺八寸之木杆。上端有直徑一尺二寸之日輪。四附光芒長一尺六七寸。鼓下有臺座高三尺寬八尺云。金碧輝煌。頗爲壯麗。鼓爲青綱製。大者直徑一尺二寸。周緣亦有火焰。總高五尺。寬高二尺。

註四 原文爲「珍ラシキ今日ノ春日ノ八少女ヲ神モウレシトシノバサラメヤ」見於遺集。

註五 萬歲（マンザイ）係日本室町時代（公元一三九三—一五三〇）新年歲首。禁中及幕府庭上所演祝賀之一種歌舞。舞者二人。一爲萬歲。一爲才藏（サイゾウ）。擊腰鼓而舞。一種滑稽的歌舞。後併普及於民間。（未完）

東遊記行詩（續）
（陶明濬）

▲嵐山

嵐嵐大似雲藍紙。果以嵐山得重名。叢樹修林多奇趣。回環馳道更寬平。縷縷絕頂巉巖影。已聽流泉灑灑聲。可惜山高未能上。至此寬返倦心生。

▲山下有大橋名渡月

渡有長橋里許長。木欄光自發清光。動搖百杜聲如續。洗濤千祖浪若湯。自是吟風多寺宇。於今渡月有橋梁。車行前後儼相接。桂野看山對夕陽。（未完）

美麗的箱根

箱根山與蘆之湖秀色

箱根山色猶依然。今日經過隔卅年。裂帛老鵑何處去。關門無影水如烟。●吉田晚稼●

在日本的關東地方。有一處山清水秀風光明媚的桃源仙境。那就是知名於世界的箱根國立公園。

箱根俱有山岳。湖沼。溫泉。火口。溪流。高原。溪谷。瀑布等各種天然的峻美。又加上櫻花。紅葉。綠蔭。碧草等人工的點綴及各種科學上的設施。歷史上的遺跡。地質的變遷。這一切都是值得流連觀賞尋味不盡的。

歷史遺話

古時箱根的叢山。頗爲險峻。無路可通。當時關西方面和關東方面的交通。是由現在的御殿場附近路過足柄峠通到小田原町外酒匂每岸的一條路。那時把這條路叫做足柄路。過往行人都是利用這條路。可是到了以後在桓武天皇延曆二十一年的時候。富士山突然爆發。山流漿散。氣勢猛烈。竟把這東西交通的孔道完全的閉塞住。以致東西的交通一時竟告斷絕。於是乃不得不設法開拓新路。久新路開拓成功。就是箱根路。

格言錄
（琨瑩）

▲辛勞實操權力之柄。（齊成）

▲自主爲成就英雄之要品。（殷憂生）

▲無限制之約言。必失信用。（何蓮士）

▲一今日值二明日。（弗藍克林）

▲功之輝。殺凱旋之冠（拉爾生）

（杜鵑泣血）
鳴聲悽切感慨不同
育雛得力於金絲鳥

杜鵑。一名子規。其体形色澤。毛羽。與鳥鴉。雀鷹及金絲鳥。約略相似。性喜徹夜悲鳴。鳴聲淒慘。常使天涯遊子。聞聲興歎。因而發生不如歸鄉之感。尤其是每年秋風一起。村婦鄉衣之砧聲。與杜鵑引頸長鳴之悲聲。交相混雜。由遠風吹入詩人之耳。其音調。恰與「不如歸去」完全相等。遂惹起古今詩人。吟風頌月之雅興。恆因杜鵑之鳴聲。促成佳句。藉以發揮胸中之塊壘。於是杜鵑之名。遂與詩人並重。其所以名列詩史。永垂不朽者。皆由其鳴聲之奇特。有以致之也。

蓋杜鵑最喜啄食樹木上寄生之小蟲。每當飢餓時。不論晝夜。恆在高木之上。引頸長鳴。其鳴聲永遠是由四個單音。組織而成。故一般詩人及旅居異鄉之人。均切爲「不如歸去」。鄉村之農夫。切爲「快刀割麥」。海上之漁人。切爲「將起暴風」。煩憂愛思之人。切爲「怎好怎好」。總之。杜鵑這種可歌可泣之鳴聲。見仁見智。個人之切法。互有不同。但因其聲調過哀。人同此心。心同此理。所以大多數人。均切爲衰敗滅亡之意。杜鵑在樹上繼續哀鳴百數十聲之後。其咽喉觸部。特有之薄膜。遂被震破。因而出口中不斷的流出血液。血流於樹皮之上。潛在皮內之寄生蟲。一聞血腥氣味。一齊鑽出樹皮之外。爭先吸食其血液。杜鵑藉此機會。飽餐橫蟲。此即杜鵑泣血之所由來也。

查杜鵑之性質。雖然特別聰靈。但所有之杜鵑。均不能孵化幼雛。每至產卵之期即追逐於金絲鳥之側。當金絲鳥產卵後。熱心孵化之際。杜鵑無晝無夜。侍機於金絲鳥之巢傍。一俟孵鳥之得隙。出而覓食時。杜鵑以迅雷不及掩耳之敏捷動作。乘機產卵一枚。於金絲鳥之巢內。同時並將巢內原有之卵。用嘴足抓出一枚。墜濆於地面之上。及金絲鳥回巢。因杜鵑所產之卵。與金絲鳥卵。同形同大。故無從窺破其奸計。及金絲鳥二次出巢覓食時。杜鵑復乘機產卵一枚。於其巢內。同時仍將原有之卵一枚。如此則金絲鳥巢內之卵。於金絲鳥不知不覺之中。均化爲杜鵑卵矣。杜鵑於產卵之後。遂將哺雛之巧妙計劃。已完全達到目的。此後天涯海角。遠走高飛。永不再顧。金絲鳥之巢穴矣。及杜鵑幼雛孵出之後。金絲鳥無從辨識。仍然是竭力護育。迨幼雛羽毛長成。已具有出巢覓食之能力時。金絲鳥始知中計。然而晚矣。（郭子滾）

無線電

三月二十八日（星期六）

午前

七、〇〇（新京）國家建國體操

七、三〇（大連）初等日本語講座

八、〇〇（新京）新聞

午後

五、三〇（新京）唱片

〇、〇二（奉天）新聞消息音樂 土曜音樂會 絃樂 天放送管絃樂團 指揮山內武雄 序曲「祭曲」

六、二〇（新京）兒童新聞

六、三〇（新京）中等日本語講座

八、四〇（新京）新聞解說

九、〇〇（奉天）單絃卓二 縣榮華廣韻（奉天）新聞

一〇、三〇（北京）京劇中國

掘開北防資源之寶庫
達賴湖漁場

4

3

1

5

2

寫眞（一）與寒風相鬪從事於捜網作業的漁夫羣（二）漁夫所網得之銀鱗閃爍的大魚（三）捜網作業須熟練必難（四）由所網得之魚中選拔冷凍用者（五）將所網得之魚裝於橇上由漁場載向發送地

達賴湖網魚。眞是我國產業上的偉觀。那些漁夫們。挺着結實的身子、和零下幾十度的嚴寒相搏鬥。

撒下去一大網。動員了四十個人和十五匹馬。噓、吱地網來看銀鱗在跳動、又是一大網！冰上的戰士們臉上浮出會心的微笑。

提起達賴湖的漁場。據那漁場事務所的職員說、該湖漁業自敷設中東鐵路時候起、一直到現在、滿蒙俄人之間秘藏着幾多驚嘆的變遷和種種的故事、自然、在漁業的盛衰上、也隨着交通變遷的消長、在早先、帝俄全盛時代、那湖裡的魚類、常是取途驛拜加爾方面、輸送到莫斯科、彼得格勒的四周地帶。

湖全面積一六〇〇平方公里

漁期是由十一月下旬到二月中旬最盛。多湖之間、前年度的收穫、達九千萬斤（二百萬圓）。現在是以興安北省的準特殊會社、在滿洲里設有本社、在哈爾濱及其他數處、設有販賣所、從事工作的人、計日滿職員約五十名、漁夫約一千餘名、那湖的水產物、估呼倫貝爾的全輸出額百分之二十。魚類有鯉魚、鯽魚、鯰魚、白魚等！

這裡、以日滿系爲中心、卓爾民族協和之實、常發生幾多美談、在和氣靄靄中、推行着事業。

文……日比生特派員

寫眞……高田、廣瀨兩特派員

益眞散

主治小兒食火內熱咳嗽痰喘驚風抽搐目張口噤手足抽搐頭搖顫慄痰涎壅盛以及驚痧痘疹等症爲家庭常備之聖藥

奉天大西街三段八八 張三豐堂

雙龍化積膏 筋骨疼痛 四肢麻木 腰腿背痛 胃腕腹痛 五積六聚 婦女血虧 經血不調

特製三腎丸 精氣不固 夢遺白濁 陽痿早洩 腎虧腰痛 精神萎靡 淋濁疝氣 下元虛冷

萬靈虎骨酒 手足拘攣 筋骨麻木 中風中寒 半身不遂 腰腿背痛 心腹疼痛

兩購外埠郵費及包裝費請先匯款代金不講

奉天市鐘樓南 德潤堂藥局發行

通信研究養鷄 會員募集

研究養鷄 劍農養鷄場

天奉 大西街三段五號

恒大鐵工廠

本廠特聘優良技師專造各種縫紉機器零件批發零售價格從廉

診療 產科

大西醫院

內外科、性病科、其他一般各科太陽燈、超短波電氣治療戒除各種麻醉藥慢性中毒負責斷癮

院址 奉天市大和區

院長 樂德軒

助產士 孫靜波

病室完備一入院方便

眞正婦科養血膏

此膏專治女子血寒赤白帶下月信不準行經腹痛腹內有病塊血虧腰腿疼痛乾血癆症心口疼子宮寒冷久不受孕有神効

價格 每張四元 大張六元 加料十元

奉天市大西關郵局西路北 興濟堂藥店 本舖

婦女病注意

鳴謝漏痔治愈

鳴謝人 張萬榮謹啓

治愈淋病花柳

鳴謝人 劉福德謹啓

滅淋根

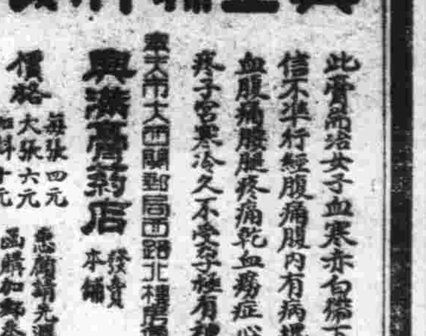

徹底除根 永不再犯

補爾康 健康素 胃靈 清血解毒丸 消積健脾丹 濟康治瘡靈 濟康脚氣水

濟康藥業所

（日刊）（大同元年七月廿六日第三種郵便物認可）康德九年三月廿八日（昭和十七年） 康德新聞社發行 （星期六） 陰曆壬午年二月十二日 第一萬一千四百六十四號 （一）

盛京時報 晨刊
晚晨二刊一大張半
發行者 康德新聞社 新京特別市中央通四三
發行所 康德新聞社奉天支社 奉天市大和區關田町九號
電話 編輯 總務 營業 工場

若素 去病延年

論說

印度尚受英羈縻乎

英國在南洋群島所屬領之土地。已被日軍節節進攻佔領殆盡。英軍所恃以反抗樞軸國軍隊者。在東亞惟印度耳。欲藉印度作最後掙扎。自然不能不與印度聯繫。然仍以老謀欺詐之外交手段。餌印度於戰後獨立。印度雖誠可欺。恐一騙不難再騙。知印度之獨立運動。目前正鼓勵奮發。無可遏止。國民議會派鼓吹於外。回教王候援應於內。印度不能與英合作之情勢。顯然大白。雖由於往日英國之壓迫榨取過甚。乘日本建設東亞共榮圈之機會。誰願任其逸去。俳有聯於仰光淪陷。蘇門答臘云亡。印度洋形勢為之一變。英國既無實力。而又不肯充分援助。印度何苦供英國犧牲。故日軍對於印度所以深表同情。不願如澳洲西岸之厄以砲彈洗禮。深望印度自覺。早日歸皈於樞軸。印度民族之幸。亦東亞民族之幸也。

英為此懼。派遣特使康利普斯氏訪印。與林里斯哥總督魏貝爾印度軍司令官會議。復與各州知事商議。更於廿五日與印度各派代表會議。終期挽回頹勢。使印度仍聽英國之指揮。為英軍反日之據點。將印度軍當砲灰之用。一面派遣軍隊入印以保護輸路者。藉以保印。英國對印之種種政策。康列普斯特使雖不肯有所表示。然狗苟蠅營之心理。不難推測而知。蓋英軍在本土猶有危險。在大東亞開戰初期。猶且不能盡力救援馬領。際此日軍勇猛。勢如破竹。英國始終。須受損失。英雖遣軍隊赴印。其軍心早已寒而慄。故此時之英國。對印度非絕對牢籠。實無善策。但印度受英桎梏久矣。幾度企圖獨立。終不得達。目前處可為之時。得可乘之勢。併目擊日軍攻略各地。不旋踵而建設復興。將從前之慘風苦雨。消爾淨盡。頓呈明朗化。則今日印度對英之不合作。實亦天理人情所使然耳。

英之對於印度。自強力征服以來。深信力能牽制。決不敢有所反抗。印度之向心力逐日之日益薄弱。英猶不思扶植向心力。斯離心力日益顯著。而印度之獨立運動起矣。英室是乃陽為懷柔而陰相犄齕。加重監督權。使印度呻吟於暴力壓制下。無復自由餘地。自然向心力不及離心力之偏重。而軸心遂失其運轉之效能。世界大戰。原由一切不均衡而起。英既昧於大勢。造成今日之局面。而其實力又不足以保護弱小。致弱小民族反受其愚弄而覆亡隨之。傷心慘目。無逾於此。印度與英。早經失卻向心力。在開戰初期。有識人士。曾表示與英不合作。崛起獨立。無如壓迫已久。終被其甜言蜜語所誘惑。至目前而事迫勢亟。目睹東亞共榮圈即將完成。印度之不受英國牢籠。是亦當然之結果。

況大東亞戰爭之意義。為驅除英美不正勢力。以保持東亞整個的繁昌。凡屬東亞各民族。不甘心作英美奴隸者。誰不願一致努力。解除羈絆。印度亦當然不能例外。且印度之反英。不始自今日。而戰事勝負之原則。又莫過於人和。英素來以盛氣凌人。誰願為英效用。此亦得道多助。失道寡助。必經之階段。英處眾叛親離。日暮途窮之會。遂向印度竭力籠絡。以期收之桑榆。不已晚乎。姑不問此次英國對印之政策及手段如何。印度亦決難深信。蓋自身於水深火熱之中。為倚賴英美之驅使作傀儡。以延緩大東亞戰爭之完成。吾人局外以觀。印度之何去何從。固已瞭如指掌。印度安有不為自身計萬全者哉。

順應時局肅正綱紀 全體監察會議開幕

由中央側指示本年度監察方針

第四回全體監察總會議、二十七日午前十時起、於國務院會議室舉開、武部長官、古海次長、星子人事處長、飯澤主計兩處長、埔見權政、田村勞務兩司長、馬總務廳參事官以下各參事官、治安部、其他各部監察擔當參事官、並各省相當參事官等、約十名出席、劈頭如別項有長官訓示、其次由岸谷主席參事官、指示如左本年度之監察、午前之日程乃告終了、

一、綱紀監察、

二、政務監察

三、監察實施之方式

四、監察巡理之結果

繼續午後一時再開、由星子人事處長、飯澤主計兩處長、田井勞務、埔見權政兩司長、關於擔當部門有所報告後隨行協議、午後四時散會、第一日之日程於是乃告終了、而一同午後六時起臨席總理官邸之武部長官招待宴、

本年度監察全体會議、已加總務長之訓示中明示、使綱紀問題普遍、而指向以綱紀肅正振興為中心之特殊事項為重點、

一、警防對策之狀況、

二、關於勞務管理中借出之狀況、

三、非常時刑罰法規之運用、

四、農產物之增產並蒐荷狀況、

五、開拓關係諸問題

六、興農合作社之實體把握、

七、各種統制組合（含商工公會）

八、特殊會社之業績調定、

九、土建統制之狀況、

十、輸送業務之現狀把握、

仰體聖意為國殉身

武部總務長官臨席致辭

（經濟司法實務家會議情形）

全体監察務議會議席上、總務長官訓示要旨如左、滿洲國發祥光輝之建國十週年、國經營周、國運昌隆、而為對應現下之急變轉的諸情勢、一方奉戴親邦聖戰之完遂、他方完遂北方鎮護之重大任務、此誠為我國之至上使命、而為完成此任務、不問好否？完成高度國防國家体制、乃為急中之急務、至應付此趣旨之途、一在於言物心兩面之舉我國總力、為國家目的、結集動員、然一觀此等見解條件之國內諸情勢、或官廳特殊會社等指導層之精神的自覺、或國民大衆之國家感念、又為經濟建設的基礎之物的要素等、有無一齊發觀之實情、即觀國內指導機構內之官吏又特殊會社職員、且公私兩面之生活的情況、彼置身於非常時局下國策遂行中之多數職員中、如紊亂綱紀、不正行動、損害國家權威、又惹國民嚴重之行為、實為聖代之痛恨事、而深此絕滅、作興明朗潤達之氣風、以一致興起為國殉身之途、即現階段的建國之過程中實施之指導精神、其具現之第一步、為確立強固之精神的基礎、始能得物之效率的運營、又可期國勢之飛躍的發展、畏蒙於三月一日之建國佳節、所渙發之詔書中、宣示以奉寬

團體等凡為負荷國家的使命之團體職員、特力言肅正綱紀、勵行信賞必罰、其命意所在、乃鑑於時局下、我國所負担之使命重大、必須滿指導層之為國的氣風、與親邦相携、確立達到新秩序彼岸之精神的基礎、以奉副帝旨、今年度監察最重點之亦指向此點、乃為當然者、其次觀為高度國防國家建設之基礎條件之資材資金技術等、絕對不能期待第三國、今日只有以對日期待、為唯一之方策、惟近代戰爭、一方招來國力之莫大的消耗、他面有期待國家之飛躍發展之一大建設戰的性格之點、而與完遂此大東亞戰爭同時、共榮圈之飛躍的擴大、因此親邦之經濟上負擔的增高、實非吾人所能想像者、故清算徒為依存觀念、固不待言、進而謀我國之對日寄與的增大、以輔翼親邦達成聖戰之目的、確信此乃應付使義之道耳、

為對應此種情勢、政府確立對應第二次產業建設之根本方針、繼之樹立緊急經濟建設方策、對於資金資材等重要產業開發手段之配分、則取徹底的高度重點主義、同時以謀既存生產設備之完全運轉、預算之效率的運營為目標、故以農產物並煤鐵鋼之增產、為最重點、而以資源之開發、產体資料非鐵金屬等之產、為高度國防國家建設之至上命令、一路努力於此計畫完遂、同時更必滿生活必需物資之國內自給、以資民生安定之目的下、企圖地方產業之振興、故今年度政務監察之重點、必然又當然為除去農產物及其他職力轉成諸物資增產之障碍、因此當明示其職務責任之限界、使應付其他地位身份機構權限等國家的所有之使命責任的限度、傳傾注全智全能、以寄與國勢之伸張、此已不待言矣、一面又對建設過程上所生之諸障碍、當藉之探求其原因、並闡於其職務與其責任之所歸、徹底的究明其責任之所在並藉懲、而戒其他之覆轍、以謀組織的秩序之維持、職務責任制之確立、更進而言者、為關於民衆所遇之事、故致務監察、關於各種重要政策之國民徹底、圖於防止民心之分離、因此國內官民一致體制之確立、極有必要者、尤其對國之民度極低、國民的國家觀念稀薄、此與國內治安之確立、有密切關係、故國民之忍受又力、下、強行之權多權策、實中國於擴大並努力進行所以及其他上必物資配給、乃有不當分子乘民衆不充分理解之間隙而跳梁之危險、是以使民衆徹底周知各種施策之趣旨的更於第一線官吏並特殊會社職員等對民衆所遇之故善、特須注意、以努力促進重點國策之完遂云、

日軍在蘇門答臘西北部坦君特拉爾無血登陸

力促興農增產

將行多收穫競作會

興農部、鑒促令非常時局下全國農民之覺醒、並培養農業增産之精神以謀農産資源之確保、計、擬在全滿展開興農增產報國運動、故按如左要綱施行多收穫競作會

一、分全國為省、縣、旗、街村之四部

二、全國競作會、由興農部主辦、就大豆、小麥、水稻、棉花、洋麻、亞麻、甜菜等七種、授與獎品如左、大臣之表彰狀並一等一千元、二等五百元、三等二百五十元、四等百元之賞金、

三、省競作會、由省公署主辦、求多數農民參加、對於全國農產物十一品種（七種之外更有高粱、小米、包米、青麻共十一種）生活必需品等、授與一等二百元、二等百五十元、三等百元、四等五十元之賞金、

四、縣旗競作會、由縣旗公署主辦、於十一種中除去青麻、與以一等五十元、二等二十四元、三等十四元之賞金、

五、街村競作會、由街村公署主辦、選出主要農產物四種、賞金十圓、

決定增產對策

政府當局、鑒於國內代用品之缺乏、所以決定增產滿洲特產物中之蓖麻子、先以興農部為中心、再以技術機關為動員、實行增産出貨、以期對日供給、急需的增加、因此關於康德九年度蓖麻子增產出貨對策、實行分配耕作出貨、以外尚組織指導督勵班同時對出貨講求生必物質特配等之方法、以謀對日供給之增加、以資完成大東亞戰爭遂行之重責、茲將蓖麻子增產出貨對策概要誌之如下、

一、基於興農部之決定、省縣旗對內俱樂部實行分配出貨量之責任、使其部落長、對管內農民負確保耕作面積、收穫部落、以管內代表者連名之方法、實行與農合作社及部落定供出量契約、同時耕作狀況、合作社、對部落所屬之契約量、交附預約金、

二、部落長對管內農民實行分配時、成為集團栽培的指導、

一、為期分配量之確保、決擴充耕作面積、或者有為一定面積以上耕作必要之時、由興農合作社、準用春耕貸款、使其貸與工作資金、

一、對于增產需要之種子、為能達到康德八年種耕年度出貨量一定量以上時、則優先貸與種子、由興農合作社擔當、依等價等量之出貨要領、化方法爲原則、

一、實行計劃遂行上必要之指導督勵、同時亦組織指導督勵班、決定受持分擔地區、講求輸流指導方途也、

但有必要時、得使學生及其他實行應援、以期增強其指導力、

一、出貨使其依部落集團出貨方法為之、應付一定量之出貨、講求生必品特配之方途、

但關于此等諸般對策之實行之配備、以期其萬無遺憾、同時關于實行之完了、關于種的配給特配物質之種備等、加以特別考慮後、而供出貨者之便利云、

安達曼敵退卻

臨行炸毀軍事施設

【○○基地二十六日電】二十三日未明於安達曼群島敢行奇襲敵前登陸之日軍○○部隊之精銳、刻正在與海軍之密切協力下週續擴張戰果中、敵已炸破火藥庫及其他重要軍事設施、漸次退卻中、

印度東岸垂危

路透表示悲觀態度

【百倫廿六日電】由於日本軍之佔領安達曼島、印度今已曝於重大脅威之下、據路透通信、關於安達曼島之失陷、廿六日述及如左而闡明悲觀的態度、英國視日本軍之佔領安達曼島、解讀日本軍擴大攻擊圈之意向的左證、而由於安達曼之失陷、該島南方之尼古巴拉島、已曝於重大脅威下、如尼古巴拉島被日本軍壓制、孟加拉灣不得言、錫蘭島及印度東岸、亦爲被包含於日本軍之攻擊圈、爰安達曼有數處空軍基地、乃印度防衛上、最重要要衛之一云

美報論日軍勢將制霸

【百倫廿六日電】紐約電稱、關於日軍占領安達曼島、紐約每日新聞論述如下、依日軍占領安達曼島、錫蘭島、即直接暴露威脅、萬一於英軍喪失錫蘭島之際、即斷絕印度與澳洲之連絡、日本軍制壓印度洋、即告大成矣、因日本軍依然為確保大東亞戰爭之主動性、故聯合國側不得不憑日本軍其次之攻擊目標、對向何處、然而日本軍之重點、乃確實於印度洋、併可完全制霸云

澳對英態度益強硬、要求須享同等待遇

【柏倫（瑞士）廿六日電】以凱西駐美澳洲公使轉為英國戰時內閣西亞常駐相問題契機、英澳間之深刻之內訌、已漸表面化、此問題據路透通信康貝拉電謂、克欽澳洲首相、二十六日於下院、曾表明對于以英美為中心之戰爭遂行上、實與以莫大之影響、已惹起各方面之注目、太平洋軍事會議之澳洲政府之態度、大體如次、於倫敦及華盛頓、但對此澳洲方面大抵具有如次二者之要求、

一、新機構、非使為得以迅速決定之簡單而適切者不可、

二、戰爭遂于最後局面之澳洲、非獲得直接之發言權乃與其他聯合國同樣之地位不可、

又澳洲對于察札克地區（澳洲及新西蘭之總稱）防衛上之戰略的任務之分担、已到達與新西蘭完全諒解之地步云、

馬克薩赴澳 大動說辭

【里斯本二十六日電】據澳洲來電稱、西南太平洋反樞軸聯合軍總司令官馬克阿瑟、二十六日由墨爾鉢恩到着康貝拉、在議會內會見克欽首相、後與該地衛森駐澳美國公使、後與該公使及聯合軍參謀長里齊亞得斯杰蘭、少將參謀次長、里切亞夏爾同道會見克欽以下澳洲戰時內閣閣員、關於彼等之指揮權之諸般問題協議、更出席該夜八時十五分開會中之下院、與傍聽討論之馬克薩相會見之克欽首相當夜發表談話如左、

「異常關心而集中者、即聯合軍之組織配置並增援部隊之事也、吾等關於日本軍之作戰並對其反擊作戰之涙、本方策已加檢討、經過本日之協議、關於馬克薩之決意、已顯明確信、對於諸般問題、彼之直接明晰之思考計畫、吾等深得印象、而吾等目下作製中之計畫、尚未公表、一方馬克薩於議會內之晚餐會席上作左記演說矣」、

「敵人對於全澳洲亦沸騰之恐狂的歡迎、深為感動、澳洲之對敵人、即為吾生之最高尚土地、覺如祖國、美澳兩國間、雖無有緊密結成別樣文書形式之盟書條約成外交上之原則依存、而其兩國實際背在此以上、有兩國共同毫同之處、此即可謂為由民族之接近而來、然並基於美澳共同之願望、希望理想及對未來共通之光明上所必然者也、吾等如得不到勝利、只有待死而已、敵人將必為籌諸君、十分利用全美國的能力及人的資源」、

（土耳其駐日海軍武官赴任途次哈爾濱）

日艦入仰光港

啓開伊洛瓦底水路

【仰光廿六日電】日本海軍艦艇、廿四日、伊洛瓦底江口至仰光之水路啓開工作竣事、翌廿五日、日本海軍艦艇、軸艦相銜、一齊溯航伊洛瓦底江、堂堂威容、震盪遐邇、軍艦旗刻已高翻仰光內港耶利房特角矣、

並無一枚機雷 總知英軍虛張聲勢

【仰光二十七日電】記者乘組之海軍艦艇部隊、身負仰光河啓開之任務、已於○日晨達輪河沿流、仰光河爲伊洛瓦底河之一支流、河內濁水奔流、寬一如揚子江大小之大河、軍部隊、乃取本格的啓開態勢、徐徐開始溯江行進、兩岸為茫茫之大平原、時亦見有類小丘之物、但唯有能似日本農家部落及森林等物、而牧牛、及小舟閒散現於河上、誠天賦之牧歌的風景也、然毫不能窺出戰爭之影像、排雷奮力開啓、終未浮出一枚機雷、此處原來亦為英國虛張聲勢之所、倘如英國所言、恐不及此、早當有莫大之犧牲浮現、行至中程、偶警岸邊有被破壞之舟艇、未幾、以金色塔尖及蓊鬱之森林為背景之仰光、亦現於眼前、部隊徐徐溯江而行、寺塔漸漸轉大、河亦寬、而曲、方轉過一河角時、仰光之真姿、全然現出、殆一近代之都市也、各色之建築物、巍然而聳立、港內蘭有起重機、陸軍之勇士、正高聲歡呼、招手示意、盡機雷無有一枚乃當然事也、云、

英朝野受衝動

議員大興問罪之師

【里斯本廿六日電】據路透通信倫敦電稱、日本軍之安達曼島奇襲登陸作戰、使英朝野受一大衝動、尤以廿六日之英國下院向政府猛烈非難、首由保守黨之哈巴特米里亞斯議員以向政府追究印度防衛策、其質問如次、安達曼島之失陷、實非輕輕事態、不知政府常有某種措置、對此新出之印度威脅、須有完全之對策樹立、

對此由艾登外相出以未明言之答覆謂「此問題余無言於閣下之理由」繼此並有自由黨之蘇亞貝里夏前陸相質問尼柯巴爾群島之焦土戰術適當與否、港灣各碼頭上陸施設已破壞否、如斯艾登外相僅答謂「如此思之是為錯誤」、最後由保守黨之斯坦里利特議員要求恢復制海權「如英國不得恢復東亞水域之制海權、則為確保以上各島之戰、可謂空浪費人命矣」、

英印談判將達最高潮

【柏林廿六日電】據海洋通信廿五日以來開始英印會談之國璽尚書克里普斯、一定於廿六日、先與布爾蒂清州回事蒙蕭普政治顧問並德克雷哥普斯羅後、與印度王侯會議之議書馬哈拉迦爾納沙布及拉慕普爾州王侯會議議長代理之訪問後、又預定與今之冷淡中心人物甘地及勞働黨代表會見、又印度自由聯盟總裁納浦爾、爲與克里普斯會見、廿六日自阿拉哈巴特出發米美里州議會議長、亦表明希與會見、如斯英印會議態達最高潮云、

于大臣抵哈 視察國兵

于治安部大臣、為視察哈爾濱、吉林方面國兵情況、計、偕同高級副官、於二十七日午前八時十五分離京赴哈、該日午後訪問現地日軍、該夜出席軍側及省側主辦宴會、但二十八九兩日實行視察第四軍管區國兵情況、三十日午前七時四十分赴吉林、同樣訪問日本軍之後、視察第二軍管區國兵情況、預定四月一日午前七時五十分歸京云、

頓感煤油缺乏

油槽船喪失累累

因輸送困難美苦惱已極

【布宜諾斯艾利斯二十六日電】美國商船爲油槽船之喪失之增大、美國內已起論議、關于煤油一事當面責任者煤油統制官伊克斯於二十五日言明如下、

△一週間喪失量 已達二億十八萬巴萊爾、三月七日至十四日一週間因油槽船之沈沒而喪失二億十八萬四千巴萊爾、結果在此一周間中、東部海岸諸州之煤油存貨、已減少百五十萬、比較去年同期減少一千二百三十萬、因鐵道之輸送力增大、有期間內煤油輸送額為四十三萬九千、打破新紀錄、恐怕目下有超過此以上之能力也所以多為困難、

△汽油分配制規則、實行爲備東部其他消費諸州煤油之不足、以提高價格、正抑制消費中、又鑑於供給之不圓滑、伊克斯言明、近將對東部及西北太平洋岸諸州、實施汽油之分配制、據英國、最近預安特煤油特報稱、世界煤油生產量、前年爲二十億五千八百巴萊爾、去年爲二十二億一千三百萬、此生產細、專由英國及布耶奈斯耶拉產出、其他生產地、因受戰爭之影響輸送極爲困難、即英煤油生產、昨年比前年增加百分之十四、占世界生產六成三厘、

△美國之苦惱 美國有豐富之煤油資源、主要因輸送問題、所以多半供給不足、美國油槽船喪失即失去大東亞煤油資源、英美極爲苦惱、大問題、因為失去東亞煤油資源、對于澳洲印度等之戰爭遂行上、今後必須由美國輸送供給、由美國油槽船之喪失、受大影響也又據紐約泰晤士報稱、由舊金山至澳洲英保倫間、油槽船往復需用四個月、舊金山加爾各答間之距離達其二倍以上、

△油槽船之新造之遲緩 對于最近油槽船喪失增大、則美國油槽船之建造不能進行、於去年新建造之油槽船不過十五隻、油槽船喪失、不但美國煤油業界受影響而且戰爭遂行上亦受重大影響、所以美國不勝憂慮之至云、

新的福音

最近的「新滿洲國地圖」現已印刷完了開始兌換

★兌換券三張即可換地圖一張

我滿洲國立國已經滿了十年、在這十年之中對於內政無時不在發展、如國兵的練成、經濟的確立、教育內容的整備、順此國勢的新興、人民對教育也有了認識、對教育的愛護和援助、也大有人在、所以對教育界有的捐助學校用地、有的補助學校經費、敝社更大量向學校貢獻教育掛圖、教育陣營為之一新、敝社為使愛助教育的徹底、每有適當機會、不惜偉大經費、勢必挺身貢獻、於最近過去又有我國新四省的設立、國內行政區域為之一變、因地形亦有所變更、舊有地圖已不付使用、敝若素製藥株式會社、為依國民愛助教育之誠、除廣向全國學校寄贈諸種教育掛圖外、最近又得當局贊助、又新製成一「新滿洲國地圖」也曾向全滿國優國民學校分發寄贈、又為全滿學校廣為利用起見、特別使與從來兌換掛圖的規定相異、兌換券三張即可兌換「新滿洲國地圖」一張、全滿師長與同學們、敝社為諸位教授與求學的便利、已經準備好了滿洲國最新大地圖、諸君都願意把貴校每一個教室、都掛上新的地圖嗎？先請騰特出來一點工夫盡力與若素服用者連絡為更、校大量收集兌換券、得以多多兌換地圖、對於諸君不都是有益處嗎？現在「新地圖」已全部印刷完成、就以開始兌換、請集有兌換券者趕快兌換吧！

若素教育掛圖目錄

第一號 撫順煤礦露天掘
第二號 果實種子之散布
第三號 蚊
第四號 體操大會
第五號 「サクラ」「トフジ」
第六號 自動車
第七號 風的強弱和天氣預報信號
第八號 大豆
第九號 軍用鴿
第十號 蒸氣機關車
第十一號 あじあ
第十二號 發芽的種類
第十三號 我們的軍隊
第十四號 滿洲產淡水魚
第十五號 太陽系
第十六號 高粱
第十七號 牧羊
第十八號 撫順農業
第十九號 細菌
第二十號 野口英世
第二十一號 岩石的節理
第二十二號 滿洲產重要毛皮獸
第二十三號 熱河地方的沙漠
★新滿洲國地圖

兌換方法

一、特將兌換券裝入若素包裝盒內、定價壹圓六角者一張五圓者三張。
一、將收集之兌換券寄至敝社、即奉上所兌換之掛圖。
一、兌換券六張、可換掛圖一張。
一、兌換券三張即可換「新滿洲國地圖」一張。
一、來信須註明、學校名稱、印記、詳細通信地址。
一、掛圖郵費、歸兌換者負擔、以郵票代用。
一、私人或商號代理學校兌換亦可。

奉天市信濃町十七號 若素製藥株式會社

ST—Y4

化膿性尿路疾患

光輝於歷史

最治短療期劑

「脫爾滔淋」片 內服之 則急性淋症之不快症狀 得以鎮痛 停頓 同時其強烈之深達力 對於慢性及再發症 迅速緩除患者自覺的痛苦 能達治療及預防淋症之目的 又為一般化膿性疾患所賞用

【專治】急性及慢性淋疾 膀胱炎・腎盂炎 扁桃腺炎・中耳炎 婦人科泌尿器疾患

【包裝】三〇片 一〇〇片 三〇〇片

總發賣元 塩野義商店 大阪市東區道修町三丁目
塩野義藥品株式會社 奉天市敷島區協和街四段

塩野牌 脫爾滔淋片

輕車過市 探索春光

良宵苦短春日町堪稱不夜城（六）
美色當前平康里無慚風月地

夜裡……於是、想作一夜的消遊、

當當燈和廣告燈正行嬌笑白晝之陋浸、攤床攤店增加燈火時、夜之街、奉天春日町、就顯示出來它的特有之美、

有、素是卓饌的[illegible]色變、然的秀媚、那飯後散步的群衆裡、頗有不頭銀鵝兒微、情味、

「誰說的呢、近今人們羅「春日町病者多」很多、即美多無夏、每晚上若不一逛（春日町）就不能覽日安眠、這應是大都市的時代流行病吧、

我們遊過這人海之巨浪、走到千代田通、又向着往前進到什麼地方去的話了、「呵、我們、談到什麼地方去呢？」

「春宵不過是美酒以談佳人唄！」

「你這不良的夥伴、這豈是青年應有的計算嗎！我們該有春覺悟！」

「那、斷然地拂袖回家去嗎？」

「豈有此理！不齊醜醜地枯睡、美人的膝蓋上壞死也不同去！」

呵、每個人舞平易的說着說、意氣相投之亦走、走、跑步走、眼看就來到了宵案町平康里、提起（平康里）記者初到奉天來時、走過（艷樂書館）前、曾留下一個插柄、原來記者以為這兒一定是什麼書房之流便對友人說、「喂我們進去買一本！」友人對於我唐突的話言、捧腹大笑、「你真會說玩笑話！」天知道、我是忘麼誤認肉體上的食糧之處所為精神上食糧之處所了呢！於是、友人告訴我、「這裡是滿人的紅燈街、書　就是妓館啊！」你看、把書館和妓館解作同義之語、該給初度觀光客人以何等驚喜的神情啊、

這時、一夥逛道兒的、大搖大擺地走進艷樂書館去、實在說、記者對於此道、毫無經驗、可也不能太現出力巴、給人家笑話、遂以「乃公是天下的放蕩兒」形色、大舉濶步走進去、

妓館門標

艷樂書館門前妓女送客之一幕喜劇

一個、裡邊的小房子、一個靠一個、有如蜂巢蟻穴、那前面、站着童稚也似的姑娘、而臉上化粧、十分濃厚、看着客人的臉子、就用流暢的日本語來作諂媚的迎迓、我們常常巡遊遊廊式的館內一週、這一回開麥拉人小澤氏開了口、由中庭上樓吧、有的小屋的窗子和屋門處、掛着（紅窗簾）這是怎麼回事呢？

倒是開麥拉人顯有些內行呵、當我走過去將掀起來看時、小澤氏頓時暴驟狂喊起來、「喂！喂！掀不得！掀不得！」那驟音驚動了記者的手與足、愴惶狼狽的由窗子往後倒退好幾步、同時、開麥拉人開了口、「你真逞禍、人家掛上紅窗簾的時候、就是有客人的標記、你看它做什麼呢？……」

「失敗者成功之母也、這屋裡的主人、也一定寬恕吾們的失敗啊、」

我雖然有慚、惜這次行動失敗、但是那小屋子的風景、無論如何也是閃瞬在我的眼前、我的魂靈兒飛到半天去也、探索春光－－春、殆充滿在這狹小的房子裡吧－－！探訪春吧！戒冶遊吧！

（自制心）和遊蕩心、在我的心中內訌起來、加以開麥拉人吐出誘惑的話、「開麥子吧、絕對的保証春宵一刻、」不管火上加油一般、不久、名叫玉蘭和麗麗的兩個姑娘走進來、而、另一個叫做素文的也來了、我們的工作是、嘴裡嗑着西瓜子或喝着茶、十分滾滿無味之至、沒法子呵、冥目再睜開眼睛來看、屋子裡的風景、像樓似的、時在浮動、時在消逝、而那開麥拉人自己却和姑娘們說笑、說得很有意思、記者被擠着擠、跳望前通過於曦下的人海、驀地引起我這兒是春日町的錯覺來、可不、走過去的臉子、都是日本人、攤床還羅出來呢！、寄內春日町是不夜城、那末、它的繁昌、自屬於當然之例了、

聽說、當作霸張學良全盛時代、滿人高官們、因為在城內冶遊、過分的惹人注目、差不多每天晚晌都、連在這附屬地、以美妓為對象、花天酒地、做着桃源春夢、春由開樓子起－－春風滿面的我們這兩個巡夜使、既已看見了妓女的臉子、於願足矣、便約定再會的日期、走出書館來、抬頭看一看霓紅燈的彩色、夜已深了、我們歸去吧、歸去吧、春已濃睡在夜之懷抱裡了、

文　吉本記者　寫眞　小澤記者

經濟調查聯絡會
最近將由十七機關聯合組成

爲確立全滿第一經濟都市之奉天市、關於經濟綜合調查機關、實有設置之必要、去年康德八年度奉天市經濟協議會協議結果、皆一任於市本部、二十七日午後三時、於市本部開催、事後處理委員會、協議會議結果、決定以特務機關、省公署、經濟警察、日滿商事、生活必需品會社、農產公社、勞務興國會、協和會、市公署、興農合作社、商工公會、稅關、鐵道局、專賣署、稅務監督署、纖維聯合會、中央銀行、以上十七機關、在可能範圍內從速設置奉天市經濟調查連絡會、直接事務担當者、以市公署經濟科、商工公會、中央銀行、協和會充之、市事務所大體預定在市公署經濟科內云、

（前略）件）、佳作（日滿各二千件）分別授與賞品、及賞狀、更對建國記念賞授賞者（日滿各二名）招集於東京展覽會、舉行表彰式云、

齋藤廳長巡視朝日署

巡閲市警察司中之齋藤省警務廳長、依巡閲日程、於二十七日午前十時半、率領隨員赴朝日警察署、當時由內田署長等出迎下、到署長室受各係幹部之面會、聽取內田署長之現狀報告後、即行巡視各係並由隨員分擔代理巡視各派出所云、

強化本年體育事項
奉事務局開理事會

滿洲體育聯盟奉天市事務局、爲基底強化本年度之體育事宜、定於月之廿七日午後三時、假奉天大樓七階臨時會議室、由理事長多田晏氏、羽生副理事長、倉橋常務理事等廿餘名蒞集下、舉行康德九年度第一次理事會、共同討論以下之議案、（一）關於康德八年度決算件三、（二）關於康德八年度行事之件、（三）康德九年度預算之件、（四）康德九年度行事之件、（五）關於事務局役員之件、（六）關於建國十週年慶祝、奉天市體育大會之件、（七）建國十週年體育功績者表彰、候補者推薦之件、（八）關於競技者登錄制度之件、

竊取匯票企圖冒領
刑事化裝終將逮捕

敷島區厚生街二段十七號、住有韓文惠者、其母於月之廿六日午后、攜帶匯票二張、計國幣一百元、路經皇寺大街商場附近、欲赴郵政局兌換之途中、不意事生突然、匯票二紙連同原函均被竊賊偷去、因之即刻報告敷島署、及郵政當局、敷島署司法刑事劉忠烈、於接受斯案之後、立即化裝隱身於郵政局內、以伺獲竊、當日完工作、在郵政局內偵查、當午前十一時卅分頃、突有一行踪可疑之人發現、彼持掛號快信一封、掏出五十七元匯票兩枚、匯票號碼適與韓某所失者雷同、劉刑事得到郵政局之報告後、立時將該犯逮捕、連同証據物、一併帶至署內、在嚴加追訊之下、該竊始供認行竊冒領不諱、該犯名張義魁、年廿八歲、籍係山東黃縣人、旅奉有年、現寓工業區露天市場附近店內、素無正業、遊蕩維生、供稱竊得匯票之後、即時僞造圖章、希冀冒領、不幸被獲云云、司法當局將對此犯、予以嚴懲云、

小櫃夥每賭必輸
橫領櫃欵被逮捕

孟憲仁、二十一歲、河北省鹽縣人、二年前來奉、經小南街一段二十六號成記五金行介紹、充店員於義光街一段二十四號利興鐵工廠、孟某平日嗜賭、每賭常輸、於舊曆正月間、輸欵甚鉅、無法彌補、不得已乃將櫃欵侵佔數百元、後又盜用櫃上圖章橫領、日昨又將鉅條竊出若干、正擬向外出賣中、不圖被執事人李裕民查覺、於二十七日午前十一時將孟捉獲、送交朝日警察署司法係、控其犯行、伊前後共拐櫃欵實達八百四十一元、署方頃正詢問中云、

撂包賊巧施騙術
工人愛財正墜術中

王久榮、二十二歲、錦州省興城縣九門村人、現住市內大西關熱鬧一街吉祥里一號、係一織洋襪子工人、於二十五日午後一時許、上街辦事、行至大西關小十字街南九鬼洋行門前時、見一人拾一布包、該人故意向王表示願平分該物、因兩人先後發見什遺失物、不應一人佔有、王某一時愛財、遂喜而從之、該人邀以同到大西邊門外南叢塘處打開同看、比及到達該地時、又一人飛奔追來、自稱前來尋我所失物件、並欲強制摟腰、王久榮忙將自已所帶白布包掏出、令失物者查看、不料該拾物者突乘隙將王之布包巧妙換去、然後與自稱失物者急逃、王某追之不及、不得已到朝日署司法係報告、據王某報告時、謂其被騙走布包內有現欵國幣七十圓、署方對兩撂包賊、正加以搜査中云、

本年優良兒童
省方開始檢查

第三次全國優良兒童表彰、將於本年夏季在首都舉行、奉天全省優良兒童選拔式、規定各市均為二名（男女）、經市縣選拔完畢、於本月廿六日引率來省由省文教科及保健科員等、在第五國高由廿六日起開始檢查云、

滿鮮滿華間電話費
一部改正自下月起實施

滿鮮、滿華間之市外電話費規定自四月一日起、改正其一部、而此次之改正、乃按各各之對方電話費所改正者、如滿洲與朝鮮間之通話費、比從前約漲二成、與華中之通話、對上海者漲七圓五角、對南京者漲九元、上海南京各漲九元九角、又與華北之通話費、亦改正一部、與同此次之改正、滿鮮間主要都市間每次通話費改正如左（括弧內為舊費用單位為圓）

大連－京城	二、七〇（二、四〇）
大連－仁川	二、七〇（二、四〇）
大連－釜山	三、五〇（三、〇〇）
奉天－京城	二、二〇（一、八〇）
奉天－仁川	二、二〇（一、八〇）
奉天－釜山	三、〇〇（二、五〇）
新京－京城	二、七〇（二、四〇）
新京－仁川	二、七〇（二、四〇）
新京－平壤	二、〇〇（一、五〇）

至於與華北之通話費、由滿洲各地向天津、塘沽、各漲三角、對青島則落下八角、但滿洲內之電話費、仍如從來、並不變更云、

企圖沿線農事改良
滿鐵採種場改稱愛路勸農場

滿鐵於各鐵道局管內設採種場、依優良種子之增殖配付及其他獎勵沿線農村之農事改良、此等採種場、乃為地方農民之農業改良及精神訓練之實農民道場而活用者、自四月一日起、改其名稱為愛路勸農場、結合增產與愛路、以行農村指導、此愛路勸農場、全滿有十三處、自今年起、每年一處、選拔附近農村之青少年、使其入所、於一年間、實行技術精神兩方面之綜合訓練、使能農家赴農村、使其以鐵道愛護活動為中心而活動云、

日滿學童作品交驩
於兩國都舉行展覽

日本之滿洲建國十周年慶祝會、及建國十周年祝典事務局、滿洲帝國教育會共同主辦、「慶祝滿洲建國十周年日滿小國民書畫大展覽會」、以日滿兩國學童為參加員、由七月在東京、九月在新京、日滿兩國都開催、該展覽會、陳列滿洲國國民、國民優級、國民義塾、中等學校二年以下、及日本國民校初等高等兩科、青年、中等兩校二年生以下之男女學童之習字、圖畫、予定四月卅日應募截止、經嚴重審查之後、授與建國紀念賞（日本人二件滿洲人二件）、滿洲建國十周年慶祝會總裁賞、建國十周年祝典中央委員會賞、文部大臣賞、民生部大臣賞、以外尚有特選（日滿各百件）、優等（日滿各十件）、良等（日滿各二百件）、

奉公隊第三期訓練
下月七日開始實施
各區受訓人數均已決定

奉天市協和義勇奉公隊、康德九年度第三期幹部訓練之滿系層、定於四月七日開始實施、此期幹部訓練之受訓者、計一百一十名、協和義勇奉公隊奉天市統監部、限定市下各區幹部受訓者之名額於月之廿九日以前提出之、茲將各區隊受訓之人數誌下、瀋陽區隊十六名、小西區隊十名、敷島區隊八名、北關區隊十二名、大西區隊十五名、東關區隊十名、皇姑區隊七名、大東區隊七名、朝日區隊五名、鐵西區隊四名、瀋陽聯合分隊六名、北陵聯合分隊五名渾河聯合分隊五名云、

訪問本社之佐賀縣親善使節一行
=參看本報晚刊記事=

靖國神社合祀英靈
已由陸海兩省發表
本年合祀者計一萬五千十七名

【東京電】大東亞戰爭下初迎之靖國神社春季臨時大祭、將按既來月二十三日之招魂式後、自二十四日起、亘五日間、以軍事參議官及川古志郎海軍大將為臨時大祭委員長、嚴肅執行、關於新合祀之英靈、已由陸海軍兩省辦理手續中、最近裁可、合祀之氏名、二十六日由陸海軍省發表矣、今次加入祭神之列的護國英靈、乃中國事變、滿洲事變之戰沒者中、於昭和十四年十二月下旬末戰死、戰傷病死、公傷死之陸海軍人及軍屬、合計陸海軍共將官十五、佐官八十九、尉官七百三、准士官二百四、下士官五千二百四十三、兵八千六百八十八、軍屬七十五、陸海軍合計一萬五千十七名、

其中陸軍側、滿洲事變關係合祀者宮本巳之助大尉外六十四名、同特別合祀者內藤正一中將外百八十名、由國、等關係合祀者阿部規秀中將外一萬一千四百二十六名、同特別合祀者沼田德重中將外二千八百八十九名、及海軍側奧田喜久司少將以下四百五十四名、於中國事變戰死或戰傷后死歿者海軍少將奧田喜久司外二百七十二名、及關於中國事變服務由傷病疾病等而死歿之海軍大佐有田晉外百七十八名、及昭和六年乃至九年關於事變而服務由疾病而死歿之海軍一等水兵柳澤榛夫外一名、加於至昨年秋於靖國神社祭神合祀之二十二萬三千七百八十九名之今次第六十回臨時大祭之新祭神、合計祭神總數達二十三萬八千八百六名、而今次合祀中、含半島出身軍人一名、軍屬六名、合計七名云、

警局強化風紀
要望市民自肅

奉天市警察局保安科、鑑於時局下風紀之紊亂、於國家之興亡、有重大之關聯性因決定更行強化風紀及思想方面之取締、蓋風紀之紊亂實能招來思想之頹廢、不僅有礙於戰爭之遂行、即武力飛機然獲得勝利、檢後之戰爭、猶不免敗退也、結果、反而落得國家之敗戰、觀夫古今歷史、無論東西兩洋、其情甚詳、不問自明也、故警局除要望檢後市民更能自戒外、更決實行積極之取締云、

對東亞大會代表
市方計劃招待中

準備在八月下旬、二十七八九三日間在奉天舉行之東亞厚生大會、親邦日本、友邦中華民國、泰國及其他國六百名以上來奉參加、市當局為準備歡迎計、乃開始計劃關於招待及歡迎事項、現正由各方着手計劃中云、

國債行市

國債名	每票面百圓	包括利息
第一次四厘公債	[illegible]	[illegible]
第二次	[illegible]	[illegible]
第三次	[illegible]	[illegible]
第五次	[illegible]	[illegible]
第六次	[illegible]	[illegible]
第九次	[illegible]	[illegible]
第十次	[illegible]	[illegible]
第十一次	[illegible]	[illegible]
第十二次	[illegible]	[illegible]
第十三次	[illegible]	[illegible]
第十四次	[illegible]	[illegible]
第十五次	[illegible]	[illegible]
第十六次	[illegible]	[illegible]
第十七次	[illegible]	[illegible]
第十八次	[illegible]	[illegible]
第十九次	[illegible]	[illegible]
第二十次	[illegible]	[illegible]

購買國債 協力國策
滿洲中央銀行 國債販賣人協會

南市場 國際 GEKIJOO
三月（公演日期） 廿六日 廿七日 廿八日 廿九日 四天
新片 短期優待券末日有效 加演滿映新聞
北京四小坤旦 趙嘯瀾 演唱
滿映出品 有聲 脫胎 舞台 京劇 鉅片 （玉堂春）
下期預告 天涯歌女 周璇主演 京劇的電影
南市場 電話（二）一六二一番

光陸 CAPITOL THEATRE 城內中街路南 電（四）三六三三
二十七日 二十八日 新華巨片 合同記 李麗華梅熹主演
下期新片 夫婦之道

亞洲電影院 小西關電車路 電（二）三七九一
二十七日 二十八日 武俠名片 新版 三劍客 韓蘭根劉繼群主演
下期新片 夫婦之道

天光電影院 大西關五斗居 電（二）三二七八
電影京劇早晚循環開演 二十七日 二十八日 二十九日
松岩社 張少台 馬金陳 秀峰 麗敏 演拿手 全体名坤 登台表 全本 佳劇 每日更換劇目
碧雲宮 電影同時加映 時報新聞
下期預告（京劇）（電影）合演

雲閣電影院 北市場 電（二）五三五九
（日期）二十六日 二十七日 二十八日 二十九日 三十日
鐵扇公主 即西遊記（播音） 韓蘭根 殷秀岑 藍蘋
新華公司貢獻 有聲卡通 神話滑稽 長篇漫畫
下期 艷屍 恐怖偵探

光明電影院 奉天市 城內勸業商場內 電（四）二一八八
廿五日 廿六日 廿七日 廿八日 華成影業公司出品 上集 孟麗君 王熙春主演
下集 孟麗君

金城有聲電影院 奉天市 大西關五斗居
二十七日 二十八日 新華出品 新版 三劍客 韓蘭根劉繼群主演
下期預告 上海新片

調經育生丸
專治月經不調經血過多過少赤白帶下肚腹疼痛子宮寒冷腰腿痠疼四肢無力積病塊月經閉止不生育產後諸虛百損勞傷婦女一切症輕病者服一盒痊愈重病者二盒斷根服此藥後定能懷病生子百發百中 外埠函購款到即寄每盒四十付八圓
奉天北市場登瀛泉東路北樓房 玉德堂藥店

瘰癧諸瘡
專治男女瘰癧諸瘡破爛流膿流水一切毒服此即愈 每打十四圓半打七元二角 外埠惠者函購藥欵先匯不加寄費
奉天北市場登瀛泉東鄰路北樓房 玉德堂藥店

淋病
△數年淋病 △服此即愈 △百發百中 △絕不再犯
淋丹專治男女五淋白濁尿道腐爛淋濁膿水小便破爛腫痛請服一打斷根 淋丹每打九元外埠惠顧函購藥欵先匯不加寄費
奉天北市場登瀛泉東鄰路北樓房 玉德堂藥店

強精
男女性慾不滿 陽萎無感 症 請用
局部塗布劑「最補利殯」（セーブレビン）
（藥價）八瓦入一圓五十錢 二〇瓦入三圓 五〇瓦入五圓五十錢 百瓦入九圓五十錢（送費各四角二分）
發賣處 東京世田谷區松原町四之二四〇 振替東京一九二四番 天醫堂
總代理店 天津日本租界旭街松本盛大堂 北京東單牌樓大街信義洋行 青島保定路五號山東大藥房
▲其他全國著名藥店均有代售者

主治各期肺病咳嗽
王氏理肺安寗丸
此藥專治 男婦老幼 各期肺病 肺癆肺癰 大口吐血 哮喘氣急 痰中帶血 百日咳嗽 邪火侵肺 呼吸氣短 肋膈疼痛 新舊乾瘡 飲食無味 骨蒸虛弱 或吐白沫 痰喘咳嗽 婦女經閉 諸般瘵症
每封定價六元外埠買藥可用小匯兌變掛號信外加郵費四角寄下 如要說明書須郵票六分
奉天市小西邊門外市署路南老爺廟院內 總經售處林軒醫室

專門風寒救急膏藥 貼三日無效退錢
定價每大貼國幣（下略）
王玉璞字潤川膏藥店啟

奉天省許可証
主治一切脾腫水臌氣臌單腹脹等症均有特效
麻 種 良 藥 安全消臌散
漢醫 王景泉謹啟

性美膏
桃夢
奉天加茂町上六番地 木村商行

老篤眼藥
不痛不麻

通信教授新式簿記
值本會創辦之第十二年（下略）「白話商業簿記」

吸烟人適用之
スモカ牙粉
「スモカ」牙粉 吸烟人用之 最爲適用 因其能除去牙上斑駁及一切腐質廢物 極爲容易 而毫無損傷琺瑯質之虞也 吾人吸烟日久 則必致牙齒腐蝕 口生惡臭 食慾減退 若用「スモカ」牙粉 自然能去此病 兼可使牙齒瑩潔 而有光輝使用刷牙子之際 必須向上下竪刷之方好 吸烟人用此牙粉 固有此奇效 即不吸烟人用之 其效尤甚偉大 且「スモカ」牙粉加以適度之潤澤 能防止飛揚 每罐足用一個月 多則浪費
滿洲生活必需品株式會社

クスリはホシ
便通 食慾 榮養
……不良症狀不但易惹起頭痛、肩凝、喘息、抗進、面瘡等發生且誘發致命之高血壓症
星牌美固老健乃辭母劑以上日本第一之衛生學子（有效菌）劑能自然調合便通並確之健良劑
一ケ月分 三六〇錢 一圓五〇錢
東京・五反田 星製藥株式會社

為昂揚非常時下宣德達情精神
長春縣聯已隆重啓幕

【新京】當滿建國十周年的佳年、並且是大東亞民族解放聖戰完遂之良機、我國官民都肩負協力親邦努力興亞之重責、是應當怎樣覺醒振起大無畏的精神來呢、長春縣是全國的中心縣、該縣協和會本部為率先全國各縣官民昂揚非常時下宣德達情精神、首於本月廿六日午前十時起、在國都太子堂隆重舉開康德九年度長春縣聯合協議會、該縣劉本部長、浦本副本部長、三村事務長、中央本部、省本部代表、及該縣本部廿六名委員、各分會協議員、七名、並各關係機關代表百三十餘人出席參加、準時開會、由三村事務長致開會之詞、全體肅立精神一致默禱、起來、敬謹向國旗敬禮、合唱國歌、遙拜、次於全體肅穆情形下由劉本部長捧讀國本奠定詔書、協和會綱領、及時局詔書、然後宣讀省本部長代表及劉本部長之訓詞、訓詞畢於全縣協和運動功勞者實行表彰、本部長授與表彰狀、十一時起開始議事、任劉本部長為議長、大屯村長呂治中為副議長、書記長為三村事務長、選劉縣長為議定委員長、乃發表設置文案起草委員會、及本部諮事項審議會、並指定新立村分會長孫世國為文案起草委員長、卡倫村村長孫秀慶為諮問事項審議委員長畢後三村事務長之康德八年度議決事項報告、及九年度會務運動方針大綱之說明、然後該縣當局施政方針之說明、第一日午前十二時終了、茲記劉縣本部長之訓詞、被表彰之協和運動功勞者如左、

△宣誓文

茲當長春縣本部開催康德九年度聯合協議會之際、我等協議員謹承參加責覺恐懼不勝其任、且思我等協議員即為全縣村民之代表、肩負東亞民族先覺者之責任且知其使命之重大、值此聖戰下除邁進活躍於協和運動方針外、並奉行皇帝陛下所渙發之時局詔書及建國十周年詔書之意旨、全縣村民總力團結、抱日滿不可分之關係、竭盡物心兩方面之援助、挺身奮鬥仰東亞共榮圈之確立聖戰早日完成、謹此宣誓

康德九年三月二十六日

滿洲帝國協和會
長春縣本部協議會議員一仝

△協和運動功勞者

一、李萬維村長劉宗周
一、朱城分會主任王佐周
一、[illegible]村長程渭亭
一、饗鋼分會主任侯振綱
一、米沙分會主任王俊峰
一、大屯村長呂治中
一、[illegible]分會主任劉仁

△縣本部長致詞

縣聯協議會之要性、極屬重大、為全縣省聯之根幹、當此非常時局之下、凡國家躍進振興方策、皆以鄉村情狀、人民總力為對象、故希各協議員藉此機會、開誠佈公、熱烈發揮將鄉村實態上達、政府意旨下宣於民間、使人民與政府無一間之隔閡、打成一片、換一話說、即所謂官民一体、舉國一致也、現在協和會運動之方針、基本重點二大目標、第一國民鄰保組織整備及擴充第二青少年運動本質之展開、此外關於國民精神之昂揚、理念之統一、農產物之出荷、飛機金之獻納、軍警之顧問、勞工之供出及國民勤員、訓練之完成、國民儲蓄運動之強化、比比皆是、務希協議員振起精神、努力活躍、使協和運動之發展、浸透於民間、喚起民衆勤勞為公、忠孝報國、去個人利己之思想、抱日滿共存共榮之觀念云、

(二十六日)下午一時四十五分繼續在太子堂舉開、當由議長宣言開會後全體向國旗敬禮、協議員全體相互敬禮、隨即由長春縣興農合作社高城理事長演述康德九年度興農合作社事業方針大意謂本年度適為大東亞聖戰下之超非常時局、我滿洲在此聖戰下、甚於日滿之關係特為戰時下食糧之基地、為圖滿國家之要請、增進農民之福利、以達成興農合作社本事之目的、本年度事業之方針、以增產、蒐荷、貯蓄三項為依歸、欲達成此三大目標、深希各協議員檢討既往合作社之狀況及農村之實態而徹底實施、期完成新期目標云云、

嗣由新京税捐局說明康德九年度新京稅捐局事業計劃、期下達縣民徹底稅捐徵收之意義、非常時下納稅報國之認識並勵行云云、

後由長春縣李藥舖分會代表協議員當宣讀時局詔書暨戰時全縣參加經過、期縣下國民徹底認識時局及大東亞聖戰之意義、徹底實踐、以資確立東亞新秩序完成共榮圈、報告終了後、由文案起草委員會報告經過、即由協議員代表劉本部長宣讀宣誓文、(原文如前)隨即開始審議議案關於學生用教科書希望配給足用之件、經由提案者盛鎮村公會代表程渭亭說明謂、在各學校開學後、學生尚有多數無教科書者以往生有終年無書之學生、自得後此須融借用、對於學生講讀自習均感不便再對於學生求學亦有莫大障礙、嗣又由李藥舖分會協議員劉宗周補充意見、謂本案關於第二代國民教育甚屬重大、擬請將本案提出省聯、嗣由縣教育當局代表解答後、全體決議本案上呈、至此因時間關係第一日議會即告完了、

為強化對殉職軍人遺族援護精神計
通令各省市縣協力殉職軍人顯彰工作

【新京】民生部、軍人援護會為喚起、各地官民對於公務軍人偉功之感激、並強化對殉職軍人遺族之援護精神、定由四月下旬起、在各省地方實施公務軍人顯彰照片展覽會、蒐集公務將士之照片、在各地方村公所或國民學校懸示紀獻其建國功勳及出身、民生部即將通知各省當局轉命管下市縣旗一致協力此殉職軍人顯彰工作、想我國建國十年來、北部國境之鎮護、治安之維持、匪賊之肅清、無不專賴軍警之奮勇、捨身為國諸民、即無當局之設法宣傳顯彰其功績、一般官民、對於殉國之英靈亦該永久存有感激之心、對於殉國英靈之遺族、必須盡力援護云、

伴同學級增加
擴充結核預防
學校保健協會事業

【大連】關東州學校保健協會、二十三日午後一時、於州廳會議室、開催理事會、出席者浦內務部長、河合學務課長、松田視學官、及同會理事等二十餘名、協議關於十六年度決算、十七年度預算、並事業計劃等項、就中之同會本年度事業計畫、因伴同學級增加、關於兒童結核預防事業、決定積極擴張強化、主要事費內容如下

講演會講習會費	一、八三〇圓
宣傳用備品費	三、五〇〇圓
治療費	二五、七〇〇圓
調查研究費	二、五〇〇圓
事業補助	二、六〇〇圓

就中治療費、比前年度增加一萬圓、徹底撲滅虎眼、預測治療患者、公學堂兒童三千名、國民學校兒童一千名、合計約四千名、更為兒童榮養向上計、除神明高女全校給食外、本年更增加二校、國民學校虫齒兒童一千二百名、全部治療云、

戰時下埠頭局
完遂輸送任務
關東局贈送感謝狀

【大連】大連港與日本中國滿洲國間相連結、稱謂海陸輸送中樞點、且近年來伴同過往貨客繁增、輸送陣更為完璧、鑑此之關東當局、以為海上輸送任務完遂、頗盡努力、功績、故於本月九日、由駐滿全權大使、對滿鐵埠頭局、贈送感謝狀、二十三日、傳達於埠頭局、同局受此光榮、頗為感激、定於四月八日之第四回大詔奉戴日、由折田同局長、對全局員、舉行傳達式云、

春季關岳合祀
首都隆重舉行

【新京】昨二十六日為祀關岳春季例祭、國都治安部當局、在南關關帝廟嚴肅舉行式典、於午前九時于治安部大臣以下、東序分獻官、王作霖中將、西序分獻官、楊國政少將、監禮官郭若林中將、陪祀官馬軍需司長、齊首都警察總監、其他國軍側各將兵各官廳代表等出席之下、首先由于大臣在神前朗讀祝文、繼續為亞獻之禮、終獻之禮、撤饌、送神、望燎之禮、奏樂之後、于大臣以下諸員退場、前往廟殿參拜之市民及軍隊、人山人海云、(寫真為國都春季關岳合祀祭典)

為期大東亞聖戰早日完遂
開催旗政全体大會

【東科前旗】旗長孟和濟亞、參事官凡山實兩氏、鑑於大東亞聖戰体下、旗民舉其總力、協助親邦日本、以期完遂大東亞共榮圈之聖業解放黃色民族之束縛、官民應如何努力、拘定群策群力運動大目標、向前邁進、造成王道樂園、邦基堅定、政治日隆、是以於日前三日間、藉役新秋國民優級學校教室內、招集管下各努圖克達、各愛里達、各警察署長、各優級學校長、及省來賓、旗內士紳民衆代表、以及旗署內部各科股長、及關係要員計百五十人、開催旗政大會、對於施政事項、輝各科股分別詳細說明、茲將會議方針詳如左記、

△勸業關係指示事項
一、關於八年度先錢契約農產物出荷之件二、關於九年度先錢契約農產物出荷之件三、關於九年度農產物增產之件四、關於生活必需品物資配給之件五、關於優良農種具普及之件六、關於耕地防風林設定之件七、關於家畜改良增殖之件八、關於羊毛供用之件、九、關於野干草谷草制出之件、

△行政關係指示事項
一、關於管內幹線道路春季補修之件、二、關於旗財政確保之件、三、關於農業勞動者調整之件、四、關於農倉穀物收納徵收之件、五、關於民籍事務徹底強化之件

△警務關係指示事項
一、關於鴉片斷禁協力之件、二、關於發現間諜處置之件、三、關於經濟取締之件、

△文教關係指示事項
一、關於初等學校學生授業料增額之件、二、關於私塾取締之件、三、關於寺廟教者應加注意之件、

△庶務協議事項
一、關於旗公署建築之件

△勸業關係協議事項
一、關於九年度先錢契約之件、二、關於種子配給運搬之件、三、關於九年度增產之件、四、關於生活必需物資配給之件、

△文教關係協議事項
一、關於學校(舍)修理費及備品費不足額分別負担之件、二、關於成吉思汗廟奉建資金募集之件、

△興農合作社關係
一、關於種子配給之件、二、關於綿羊增產之件

△庶務關係說明事項
一、關於建國十週年實施計畫之件

△警務關係說明事項
一、關於流言蜚語取締之件、二、關於身體防諜徹底之件

△勸業關係說明事項
一、關於建國十週年紀念林設定之件

△興農合作社說明事項
一、關於九年度事業計畫之件

△勸業關係懇談事項
一、關於多收穫競技會開催之件二、關於家畜傳染病之件

△行政關係懇談事項
一、關於新軍路幹線道路在指定興工日完成之件二、關於旗政會議關係項目注意之件

△警務關係懇談事項
一、關於資源調查之件二、關於發見傳染病急速報告之件

牛生雙犢

【遼陽】市內興隆區獨房後八七號馬奕錦牧場、開設有年、對於牧畜及製乳頗有好評、尤其該牧場位於遼市太子河畔、該場所育之牛、特別肥多乳、即生育上也特別地靈、於上月十七日午霍洛斯担種乳牛、忽產生二犢、牝牡各一、生後母子俱健、圖即為該乳牛及其所生之双犢、(午後第二日攝)

主婦家庭講演班

【通河】縣長[illegible]紹慶氏、以主婦賢否、關係一家興衰、根本教化、故令行道德會編成家庭主婦講習班、並令通知住戶各主婦、於日前齊集道德會聽講、對於節約報國、孝敬翁姑、和睦鄉里、教養子女種種道義、均編成白話講詞、傳聽者易於領受、每日自正午十二時起至午後二時止、以兩星期為一班、接續講演、必收良好成績、該縣長可謂熱心訓民者矣、

本年一期青訓生
舉行入所式典

【遼陽】市青年訓練所、本年度、第一部第一期青訓生、於三月廿二日、由各區優秀青少年、在市協和會統監部選拔四十名竣事、並於四月一日入所開始訓練云、

壓土糞便堆積如山
溶化四溢惡味撲鼻
道外署衛生係協議搬運對策

【哈爾濱】道外為滿人商民人煙稠密地帶、人口激增商業日趨繁華、惟美中不足者、即衛生施設極不完備、更兼滿人下層階級者對於衛生觀念知識之簡單、同時並缺少公共廁所之建築、以致各街頭巷尾到處便溺、任意傾到爐灰污水、堆積如山、尤如各大院內男女廁所、自冬至春數月之間、無人清理、因此各廁所無不滿坑滿谷、時值春季天氣溫暖、所堆積冰雪糞便、被溶化橫流四溢、惡臭撲鼻使人欲嘔、當此春風惠暢、最易發生流行疫癘、不但與都市觀瞻不雅、即與市民、衛生保健上、亦有重大關係、有鑑及此、為謀市民身体健康之確保、並防止各種流行傳染病發生於未然起見、除正在努力研究春季清潔大掃除外、另於各街頭巷尾堆積如山之壓土糞便、亦在協議搬運對策中云、

釋迦誕生
花祭磋商會

【通化】佛教會通化省支部及市公署、在三月二十七日午後起開催釋迦誕生花祭磋商會、有支部長古賀(日滿寺)分會長龜井(西本願寺)役員平郎(法蓮寺)末永(東本願寺)等出席、

劉校長逝世
身後蕭條堪憫

【北鎮】縣屬五牌村公立國民優級校長劉振卿氏、年逾四旬、品端學粹、潔己奉公、由民國十七年即任教職、迄建國以還、又歷任中安堡村等處國民優級校長、而於去歲奉令調動本村、所有成績、班班可考、然該校長家境原屬寒微、自幼仰賴其父兄經商、養助求學、遂於高等省立第四師範卒業、而後即獲本縣務縣立附屬小學校教員、以其學品兼優、忠誠職守、頗為縣方嘉許、旋蒙提升縣立附屬小學主任、並教育會會長、在職數年、又升充教育局事務員、兼教育委員、及體教股長等職、詎料於本年二月、開始偶患小疵、祇以醫治失當、以致誤漸增大、竟於三月十九日因而逝世、遺有嬰妻幼子、家徒四壁、生前毫無積蓄、身後極蕭條云、

國圖
決設於金廠村

【通化】建國十週年記念慶祝事業之興農部、將於十月十七日之神嘗祭佳節由皇帝陛下向建國神廟獻土五穀、決定由通化縣獻上大豆(十瓩)於縣內設置建國圖、現在已決定在金廠村設定面積一陌之建國圖云、

大木誠氏轉北安

【通化】通化省興農合作社聯合會理事大木誠氏、決定榮轉為北安省克山縣興農合作社理事長、予定四月二日赴任、大木氏、曾於康年四月當創立聯合會之時、由三江省聯轉出、即獻身於興農合作社、功績卓著、今次之轉任、各方面皆不勝惋惜之至、但後任、由柳河縣合作社理事担任云、

媒人部隊過京

為鑑於滿戰士努力好伴侶、必須先行熟悉開拓地農情、而來滿之日本內地女子拓殖訓練所指導員五十七名、婦人部隊、暨更預定、定於二十五日午後二時五十二分到車過京、於藤田拓務官之引率下、赴新京神社參拜云、(寫真為一行在新京驛頭情景)

十年邦基永固 一國祚綿於千秋

康德新聞社創立記念

奉天七日會

同和自動車工業株式會社
滿洲生活必需品株式會社 奉天中央市場支店
滿洲航空株式會社
滿洲鑛業株式會社
滿蒙毛織株式會社
國際運輸株式會社 奉天支店
滿洲實業振興株式會社 奉天支店
滿洲瓦斯株式會社 奉天支店
日滿商事株式會社
大連汽船株式會社 奉天事務所
奉天交通株式會社
滿洲不動産株式會社
滿洲鉛鑛株式會社
東亞土木企業株式會社
生活必需品株式會社 奉天第一支店
大連船渠鐵工株式會社 奉天出張所
滿洲油脂株式會社
滿洲電業株式會社 奉天支店

敬告患痔漏諸君注意

[illegible]

敝次子患痔漏治愈 新京經濟部 李華三
內子患痔漏治愈 前鐵嶺市長 王葆廷
綏中縣電報電話局長 符靜宣
奉天啓東煙草公司 李振之
安東前聚寶街義合永 尹澤普
敝內患痔漏治愈
劉君治愈 三江省軍管區司令部上校 于銘三
奉天日站霞町恒麥隆 王壽峰
奉天小西關永康號 楊志舒
瀋陽縣城東南大義村 趙保康
哈爾濱道外雙興工廠 孫子彝
奉天東洋棉蘇滿洲
奉天東亞印花染廠 錢逸振
敝內患痔漏治愈 錦州鐵道局 關履中
瀋陽縣城東榆樹屯 趙鳳珍
敝內痔漏治愈 奉天小東關寧安里 張金利
奉天南市場天增源 郝文閣
奉天小西關廣盛 杜文萱
撫順三條通志立成 韓煥章

劉東郊先生 寓奉天大西關利昇慶胡同成平里三條六號

民益鐵工廠出品

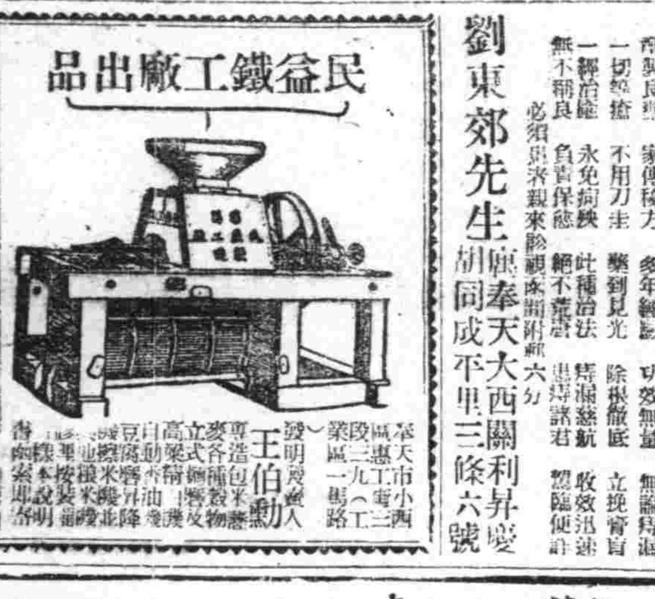

王伯勳

肺病能好專方 肺活

肺病吐血其效迅速

肺癆病不難治 益壽丹非奇藥

益壽丹

如蒙惠顧請先滙款

定價每盒十二付國幣七元 外埠函購加郵四角

奉天市小北城門外西頭電車路道北 發賣本舖 國瑞葯店

福康膏

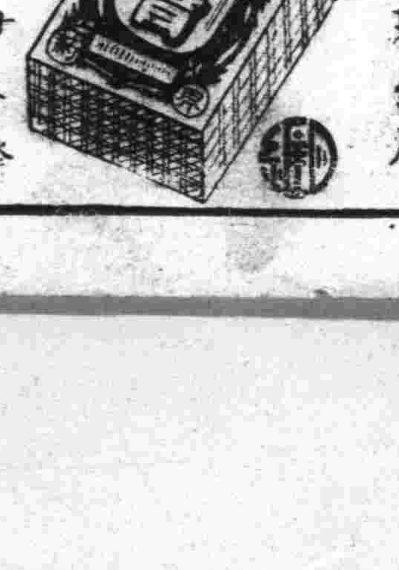

外埠函購加郵角 如蒙惠顧請先滙款

定價每盒十四付 十二元六角

奉天市小北城門外西頭電車路道北 發賣本舖 國瑞葯店

月蝕

爵青作 大珂畫 21

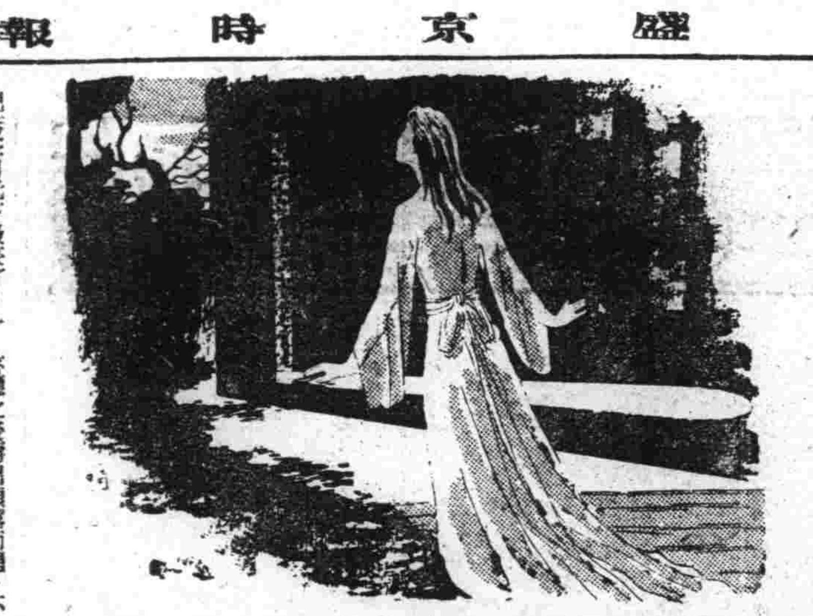

「你眞是法男大哥嗎？」她還是遲疑着不敢前來，我的癥情卻火焚身，便躡身跳出欄子而撲了過去。走近離她五尺的地方，大概我的風貌使她認出了是我，纔稍現出一些安堵之色來。

「你，你怎麼不見家人呢？」

紀芳當我離開吉林的時候，還是一個無知的小女孩子，一年前回來也未得看見他，中隔五年，今天在月下望來，却是一個姿色出衆的少女了。在月光底下，兩隻乳峯隱動在適身的綢衣裏，忽起忽伏，我猜得出她這時的感情是非常激動的。

「是的，大姐告訴我不能見家人，因爲你父親很反對我，必得等由大姐商量好你父親，纔能讓我出頭。」

「你這些年很好嗎？大姐很惦念你呢。」

「很好，我有什麼不好的呢？你很好？我出去幾年，你長得這樣大了。」

紀芳在月光下微笑了。一排貝尖似的皓齒，被月光一閃，便發出了一串珍珠一樣的光來，「我們有五六年不見，當然我是長大了。去年多天聽說你離開了北京，爲什麼又忽然跑了回來？」

「在那裏不是一樣活着呢？」

關於這個少女我該怎樣描寫呢？一個對人生纔試行開眼的少女，在像我這樣被快樂沾污了純情的男人看來，她的精神和肉体無處不是美麗而崇高的，月光淡淡地在她臉上射出幾條淀青色的影子來尤其她那細而長的睫毛在細膩的兩頰上印着淸楚而均勻的影子，更顯得美麗動人了。

「紀芳眞長得漂亮了。」我禁不住感情的激動壓着很低地向她說。

「怎麼？大哥回來就和我開起玩笑來了呢？」

「不是開玩笑，眞的，第一次愛你的人一定是幸福的。」

「大哥你這樣和我開玩笑，我要到前房去告訴別人去了。」

「不，這可使不得，紀芳！」

在這樣輕輕的詼諧裏，紀芳又沉默下去了，我完全忘掉了自己是應該躲在大廳裏的身份，竟大胆得在這離前房不遠的院庭裡，高聲說起話來。

「大哥，你住在這裏多麼不方便，父親一定會原諒你你還是今天晚上到前房裏去罷。」

「不行，這怎麼使得？」

「不要緊。大哥，你回來很湊巧，我正有一件事情要和你商量，這幾年，大賓大哥到日本去，大姐和父親也一樣感是古怪起來，簡直不能和他們商量一點事，大哥你很有經驗，你回來眞是救了我。今天晚裏，就到前房裏罷！」

「不行！不能到前房去，既然等過一天，還是等姑夫答應之後再出頭露面罷。不過你要和我商量的事，又何嘗不可以在這裏談談呢？」

「不！還是等你安靜一些再和你談。你既然不願到前房去，只好在這裏再委屈一宿了，我到大姐那裏去商量一下，趕緊說伏了父親。」

「不行，不行，大姐把我藏在這裏是不願意讓第二個人知道的，你要保守秘密」

「也好！那麼我就不和大姊說，可是你也不要對大姐說曾經會見過我。我對你說的話，我也該爲我保守秘密」。

「當然，我們都互相保守秘密」。

「那麼等你和大家見過面以後，我再和你談罷！今天晚上請你回房裡休息罷！」

紀芳似乎非常怕被別人發覺，形色恰促地就消逝在前房旁邊的夾道裡了。我望着人去後的空虛的月色，就攀過半開著的窗子爬進了大廳，掛在壁上的瑞士鐘，這時正報着十一點的時刻。

向羅馬法王廳 日決派遣使節

【東京廿六日電】帝國政府、先前關於羅馬法王廳之間派遣外交使節團之件已節交涉中、因爲最近歸解成立之故、使法國西大使館參事官原田健氏、任命初代特派公使、派駐布阿地干市業經上奏得御裁可、以二十六日令發令如左、

大使館參事官 原田健

任命全權公使派遣出張

布阿地干市外務當局談（二十七日午前十一時）

「現在政府以與羅馬法王廳友好關係、一層緊密之目的、所以決定原田公使派遣赴布阿地干市、鑑於世界情勢、且由大東亞圈內包含多數天主教徒之實績等觀之、帝國與法王廳間親善關係頓進、以求連絡之更一層緊密化之事、卽從是有意義、亦非贅言也、」

商業登記

○滿洲中央銀行支行廢止（支店）

一、康德八年十月三十一日雙陽縣城東大街永衡厚院內之支行廢止康德八年十一月十四日登記

○滿洲中央銀行支行變更（支店）

一、因康德八年七月一日行政區劃名稱變更四平街滿鐵附屬地中央通四十三番之支行變更如左支行四平市若葉區中央南通第四十三號康德八年十一月二十一日登記

○滿洲中央銀行支行移轉（支店）

一、康德八年十二月七日吉林省九台縣城內振興街路南一九號之支行移轉於左地支行九台縣九台街昭明區新開路八二號一、康德八年十一月三十日興安省王爺廟興隆大街路北一七八號之支行移轉於左地支行科爾沁右翼前旗王爺廟街興亞區興安大街路西康德八年十二月十八日登記

○商號新設

一、商號吉昌源福記一、營業之種類糧石雜貨業一、營業所復縣瓦房店街南二排街三九號一、商號使用人之姓名住所林東候復縣瓦房店街復州大街二六番地成餘書復縣瓦房店街共榮街二八號張瑞廷蓋平縣三區熊岳驛泰來通二八番地岳志周蓋平縣城內東大街二二號孫德三蓋平縣城內老爺市街一一一號

○經理人選任

一、經理人之姓名住所侯日新復縣瓦房店街南三排街三九號一、營業主之姓名住所林東候復縣瓦房店街復州大街二六番地成餘書復縣瓦房店街共榮街二八號張瑞廷蓋平縣三區熊岳驛泰來通二八番地岳志周蓋平縣城內東大街二二號孫德三蓋平縣城內老爺市街一一一號一、設置經理人之處復縣瓦房店街南二排街三九號康德八年十月一日登記

○滿洲中央銀行變更（支店）

一、康德七年一月一日總裁關潤洗之住所變更如左新京特別市順天區大同大街第五百一號滿洲中央銀行總行

一、康德七年一月一日副總裁大澤菊太郎之住所變更如左新京特別市順天區大同大街第五百一號滿洲中央銀行總行

一、康德七年一月一日理事阿部晉之住所變更如左新京特別市順天區大同大街第五百一號滿洲中央銀行總行

一、康德七年一月一日理事鈴木讓則之住所變更如左新京特別市順天區大同大街第五百一號滿洲中央銀行總行

一、康德七年一月一日理事笠井圓藏之住所變更如左新京特別市順天區大同大街第五百一號滿洲中央銀行總行

一、康德七年一月一日理事王德恩之住所變更如左新京特別市順天區大同大街第五百一號滿洲中央銀行總行

一、康德七年一月一日理事何治安之住所變更如左新京特別市順天區大同大街第五百一號滿洲中央銀行總行

一、康德七年一月一日特別監事色部貢之住所變更如左新京特別市順天區大同大街第五百一號滿洲中央銀行總行

一、康德七年一月一日監事丁士源之住所變更如左新京特別市順天區大同大街第五百一號滿洲中央銀行總行

一、康德七年一月一日監事鄭廷俊之住所變更如左新京特別市順天區大同大街第五百一號滿洲中央銀行總行

○滿洲中央銀行總行及支行變更（支店）

一、康德七年一月一日總行所在地變更如左總行新京特別市順天區大同大街第五百一號一、康德七年一月一日之支行所在地變更如左支行新京特別市北大街西四道街新京特別市長春區西四道街第三十號

○經理人變更

一、營業主之住所變更如左滿洲中央銀行新京特別市順天區大同大街第五百一號康德八年十月二十八日登記

○滿洲中央銀行支行廢止（支店）

一、康德八年十月三十一日雙陽城東大街永衡厚院內之支行廢止康德八年十一月十三日登記

○滿洲中央銀行變更（支店）

一、康德八年七月一四平街滿鐵附屬地中央通四十三番地之支行變更如左支行四平街市若葉區中央南通第四十三號康德八年十一月二十二日登記

○滿洲中央銀行支行移轉（支店）

一、康德八年十一月三十日興安省王爺廟興隆大街路北一七八號之支行移轉於左地支行科爾沁右翼前旗王爺廟街興亞區興安大街路西一、康德八年十二月七日吉林省九臺縣城內振興街路南一九號之支行移轉於左地支行九臺縣九臺街昭明區新開路八二號康德八年十二月十五日登記

○復州鑛業株式會社本店變更

一、康德四年十二月一日本店所在地變更如左本店奉天省復縣南海村丁家屯一、康德四年十二月一日代表會社董事小住善藏之住所變更如左奉天省復縣南海村丁家屯

○滿洲製系株式會社變更

一、代表會社董事村井貞之助康德八年十二月三日死亡康德八年十二月二十三日登記 瓦房店區法院

○滿洲中央銀行支行移轉（支店）

一、康德八年十一月三十日興安省王爺廟興隆大街路北一七八號之支行移轉於左地支行科爾沁右翼前旗王爺廟街興亞區興安大街路西康德八年十二月十一日登記

○天恩苦土灰株式會社本店移轉及變更

一、康德七年二月二十七日本店移轉於左地本店海城縣大石橋石橋大街七十五番地一、董事吳樂三、馬履祥、[illegible]同日就任董事崔玉芝[illegible]一、董事吳志仁、莊振聲[illegible]凌汪泉、劉志、學辛德灃同日重任一、監查人崔玉芝同日退任同日左記者就任監査人馬雨時海城縣大石橋石橋大街七十五番地一、同日監査人姚峻峰重任一、代表會社之董事吳樂三同日重任

○滿洲中央銀行支行移轉（支店）

一、康德八年十二月七日吉林省九臺縣城內振興街路南一九號之支行移轉於左地支行九臺縣九臺街昭明區新開路八二號康德八年十二月十六日登記

○合名會社設立

一、商號公積久遠記合名會社一、本店營口市太康區天順街第一號一、目的一、藥材雜貨棉花茶葉紙張販賣及代理業二、紙張加工棉布織造業三、右一切之附帶事業一、設立之年月日康德八年十二月十八日一、代表社員之姓名謝景森一、社員之姓名住所出資種類及價格及履行之部分[illegible]

○義興合永記合名會社解散

一、康德八年十一月二十日因總社員之同意解散一、清算人之姓名及住所[illegible]康德八年十二月十九日登記 營口區法院

慶祝建国十周年

一致努力 完遂聖戰

新京五日會（イロハ順）

日滿商事株式會社
滿洲房產株式會社
東邊道開發株式會社新京事務所
滿洲特殊製紙株式會社
滿洲土地開發株式會社
滿洲圖書株式會社
滿洲畜產株式會社
滿洲中央銀行
滿洲林業株式會社
滿洲鴨綠江水力發電株式會社
滿洲瓦斯株式會社
滿洲火災海上保險株式會社
滿洲炭礦株式會社
滿洲煙草株式會社
大興公司
滿洲拓植公社
滿洲曹達株式會社
滿洲造林株式會社
滿洲農產公社
南滿洲鐵道株式會社新京支社
滿洲計器株式會社
滿蒙毛織株式會社新京事務所
新京交通株式會社
國際運輸株式會社新京支店
滿洲航空株式會社
滿洲鑛業開發株式會社
滿洲興業銀行
滿洲鑛山株式會社
滿洲合成燃料株式會社
滿洲合成ゴム工業株式會社
滿洲鹽業株式會社
滿洲映畫協會
滿洲電信電話株式會社
滿洲電氣化學工業株式會社
滿洲電業株式會社
滿洲採金株式會社
滿洲柞蠶株式會社
滿洲共同セメント株式會社
吉林人造石油株式會社
滿洲書籍配給株式會社
滿洲重工業開發株式會社
滿洲纖維聯合會
滿洲石油株式會社
滿洲生命保險株式會社
滿洲生活必需品株式會社

痔瘡・痔漏・脫肛・大便走血・良藥

患痔病諸君請用 歷史悠久 功効卓著的

化痔土龍散

奉天市大西街三段八八號

張三多堂發行

函索痔圖說明附郵票六分即寄

各地有名藥房均有代售

梁宅家傳成藥

羊角風 乾血癆 日久淋

理腎健腦補血養身

黑色固腎丸

今三十週紀念大贈送 買一盒送一盒 一萬盒為止

黑色固腎丸主治

瑞華氏藥行

瑞華氏藥行

大生藥店

大時代唯一的精神食糧之決定版 三月號出刊了

新滿洲

輝煌六藝文家披心瀝血的熱燃情緒之大快談

藝文家十年苦鬪快談會

由爵靑・山丁・董鳳・鄧固・保會・其芬六氏出席之下・而試行於緊張的心血的呼心語句・是建國十年藝文與進展的縮刷版

大東亞戰爭與滿洲國民……寒光

大東亞戰爭與英美的苦痛……河田二郎

新型小說

開發小說・夾皮溝金鑛開發滄桑別記……馬森

匪賊小說・密林長白山的血鬥（上）……藤菱華

驚險小說・電影殺人事件（下）……柏屈白克

戰亂下的歐洲近情（國防時事）……夢華

關於通貨膨脹（近代經濟）……明泉

談々現代的兵器（軍事知識）……金零

現地報告

新中國動態的現地報告（上回）……董步蟾

巴爾幹從軍行（下回）……友枝宗達

學生俱樂部第二回徵文發表了！「我們的先生！」正選一篇・副選一篇・全都揭載

少年英雄陶而第（世界名詩鑑賞）……古丁

芽月（長篇小說第三回）……山丁

兩船家（短篇之王座的小說）……沫南

青服的民族（長篇小說第五回）……爵青

本誌建國十年紀念集小說・滿洲文藝家協會推薦作品

中篇・宴爲誰張（上回）……微明

對後天人性有着深刻的分晰・描寫人間的葛藤、洵是力作之品

其他隨筆・講座滿載堂々百五十頁

出版 滿洲圖書株式會社 發賣 滿洲書籍配給株式會社 定價五角整

告知諸君的！就是自動車代用發明 近高級自動車式乘用馬車 各種振興滿洲國工業謀交通利便起見在這節約時期下發明這新型乘用馬車油汽樣流線構造堅固行駛迅速車式安全使用延年在庫豐富

車型 新流行線型自動車式 內裝 木骨製鐵板張外用噴漆室內用漆布和毛呢張

車輪 死膠皮和活膠皮帶兩種四輪全用西洋滾珠行駛輕快

定員 四人至五人乘用

奉天市大西區大西街五段八三號

福興貿易公司

電話二一一二八三

工廠 奉天市朝日區東亞街四段七號 電話 二一二七八〇

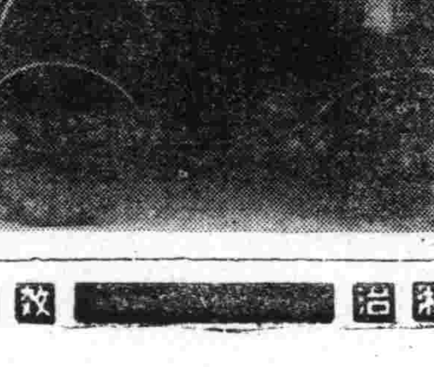

消化不良

國人最常見的胃腸病，就是消化不良的病了，但覺有因爲一時的輕視而受害的更不在少數，所以甚麼病也不可大意，有病就治那是最聰明的辦法了。

最根本的治法

消化不良患得的原因任何人都能明白的就是胃腸本身的機能衰弱了，那麼祇要加強其本能就會好的，若素是可以加強胃腸機能的良藥，又能鞏固其組織，確能使胃腸有力消化和吸收，該病自然就會好的。

適應症 胃腸諸症 病後衰弱 產前產後 小兒虛弱 腳氣 [illegible]

胃腸營養

若素

包裝 錠劑三百錠・一千錠 粉末九〇瓦・二七〇瓦

奉天 若素製藥株式會社

治淋特效 治淋特效 治淋特效 治淋特效

果然特效極了！

"淋病是不能治療的病"，事實上一直到現在，人們都在這樣想着來的・因爲用那從來底療法，表面上雖然說是治愈了，但是，一到了季節轉換期、攝生稍微失調，又極容易發生疼痛，流膿，復發的缺點：這是常例・

治-尿-塞是化學療法劑・它是現代醫學界底最大發見・它和從來淋藥底作用，是完全不同的・治療期間既短，效力又大，而且用不着打注射，只要內服就能收效・尤其治療費是極有限的・因此，治-尿-塞底出現，可就把那以爲不能治療的"淋病"征服完了

包裝： 24片

（全國著名藥房均售）

股份有限公司 滿洲柳韓公司

奉天市朝日區義光街五段九六號

香港上海大樓

聯行：大連市大黑町二九號

京城・奧國洛山磯・天津・臺北

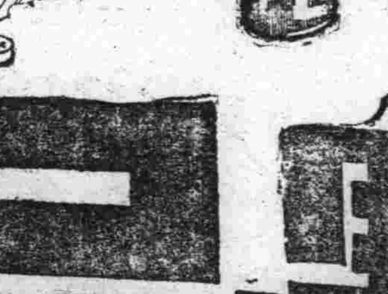

信本 果効

治-尿-塞

治淋特效

盛京時報
綜合版 今日一大張半
發行所 康德新聞社 新京特別市中央通三四
發行所 康德新聞社奉天支社 奉天市大和區田町九號

論說

印度尚受英羈縻乎

英國在南洋蠢島所屬領之土地。已爲日軍節節進攻。佔領殆盡。英軍所恃以反抗樞軸國軍隊者。在東亞惟印度耳。欲藉印度作最後掙扎。自然不能不顧印度歸嚮。決仍以老謊欺詐之外交手段。俾印度於戰後獨立。印度雖誠實可欺。恐一驅亦難再騙。新印度之獨立運動。日前正蹈厲奮發。無可遏止。國民議會派鼓吹於外。回教王侯披迷於內。印度不能與英合作之情勢。顯然大白。雖由於往日英國之壓迫榨取過甚。乘日本建設東亞共榮圈之機會。雖願任其逸去。併有鑒於仰光淪陷。蘇門答臘云亡。印度洋形勢爲之一變。英國既無實力。而又不肯充分援助。印度何苦供英國犧牲。故日軍對於印度所以深表同情。不願如澳洲西岸之逓以砲彈洗禮。深望印度自覺。早日歸皈於樞軸。印度民族之幸。亦東亞民族之幸也。

英爲此懼。派遣特使庫利普斯氏訪印。與林里斯哥總督暨貝爾印度軍司令官會議。復與各州知事商議。更於廿五日與印度各派代表會議。終制挽回驟勢。使印度仍聽英國之指揮。爲英軍反日之據點。將印度軍當砲火之餌。一面聯絡渝蔣派遣軍隊入印以保護緬路者。藉以保印。英國對印之此種政策。庫列普斯特使雖不肯有所發表。然狗苟蠅營之心理。不難推測而知。蓋英軍在本土猶瀆危險。在大東亞開戰初期。猶且不能盡力救援屬領。際此日軍勇猛。勢如破竹。英國艦艇。頻受損失。英雖遣軍隊赴印。其重心早不寒而慄。故此時之英國。對印度非絕對牢籠。實無論矣。但印度受英榨精久矣。幾度企圖獨立。終不得逞。目前遽可爲之時。得可乘之勢。併目擊日軍攻略各地。類不旋踵而建設復興。將從前之慾風苦雨。消釋淨盡。頓呈明朗化。則今日印度對英之不合作。實亦天理人情所使然耳。

英之對於印度。自以力征服以來。深信力能宰制。決不敢有所反抗。印度之向心力遂因之日益薄弱。英猶不思扶植向心力。斯離心力日益顯著。而印度之獨立運動起矣。英至是乃倡寫懷柔而陰相箝制。加重監督。使印度呻吟於暴力壓制下。無復自由餘地。自然向心力不及離心力之偏重。而離心遂失其運轉之效能。世界大戰。原由一切不均衡而起。英雖昧於大勢。造成今日之局面。而其實力又不足以保護弱小。致弱小民族反受其播弄而覆亡隨之。傷心慘目。無逾於此。印度與英。早經失卻向心力。獨起獨立。無如壓迫已久。終被其諂言蜜語所誘惑。至目前而事遍勢變。目睹東亞共榮圈即將完成。印度之不受英國牢籠。是亦當然之結果。

況大東亞戰爭之意義。爲驅除英美不正勢力。以保持東亞繁榮的繁昌。凡屬東亞各民族。不甘心作英美奴隸者。誰不願一致努力。解除羈絆。印度亦當然不能例外。且印度之反英。不始自今日。而戰事勝負之原則。又莫過於人和。英素來以威氣凌人。難觀誘英衆叛親離。日暮途窮之會。遂向印度竭力籠絡。以期收之桑楡。不已晚乎。姑不問此次英國對印之政策及手段如何。印度亦決難深信。當自勞於水深火熱之中。爲倫精英美之淪胥作傀儡。以延緩大東亞戰爭之完成。吾人爲外以觀。印度之何去何從。固已暸如指掌。印度安有不爲自身計萬全者哉。

日軍數處敵前登陸 佔領安達曼群島北部

【某基地廿六日電】廿六日未明、日軍部隊、於陸海軍緊密共同之下、由安達曼攀島拔雷厄港及攀島北部、分數處敵前登陸、進行佔領該島一帶、尤其對於孟加拉方面之威脅、更形濃厚、

地、英人向稱之爲大英帝國光輝之寶冠、記者近頃搭乘軍艦〇〇、就威脅此寶冠出擊印度洋之途、在此一個月間、護衛船團、或翻騰相銜以索敵、誠如文字所示、日艦高驟濶步、巡駛於麻六甲海峽孟加拉灣印度洋上、而印度洋方面應有之英國艦隊、並未出現隻影、惟有巨大海龜游泳而已、英國在孟加拉灣上島嶼、既委諸日軍之手、是不啻以自己之手扼自己之頸也、日軍佔領昭南島之世界的意義、乃於現代戰爭者、痛感痛切、記者論及爪哇島登陸消息、時在印度洋上、知其全面投降、亦係八日耳、此間爲登陸部隊勇猛果敢、抑亦英制海洋且屬昭南島陷落所波及之影響也、如斯、日本在西南大西洋上之優位、可彰飛躍、英國大震倉皇、澳洲、既悄伏於日本猛炸之下、且當稱爲英國之湖的此海洋、亦因昭南島陷落、按圖以索驥矣、記者雖不知日本海軍所有之計畫、然思及印度洋、前南所部、列之仰光、接連安達曼攀島、形成巨線、此線更延而達及馬來半島港檳榔嶼、麻六甲昭南島後、亘有錫蘭、軍艦巨纜繞、已抵緬甸要港仰光、大日本海軍佔領昭南島後、直有錫蘭、麻六甲、蘇門答臘西北端之要衝、則印度全土、亦在日本之掌握中、今更無須數月、英國在印度洋上之優位、已完全失墜、日本海軍、已能制壓印度全水域、紅海、阿拉伯之寶冠矣、

敵炸毀軍事施設退却

【〇〇基地二十六日電】二十三日未明於安達曼群島敢行奇襲敵前登陸之日軍〇〇部隊之精銳、刻正在與海軍之密切協力下繼續擴張戰果中、敵已炸破火藥庫及其他重要軍事設施、漸次退却中、

錫蘭島標危懼 知事佈告加强防衛

【西貢二十六日電】以日本海軍占據安達曼群島故印度洋益受脅威錫蘭島知事爲備於危機之來臨、廿五日會要請强化該島官民一致協力之該島防衛、而佈告如次、極東之情勢、已不容樂觀錫蘭島民亦非與軍方共同從速完成一切之防衛處置不可云、

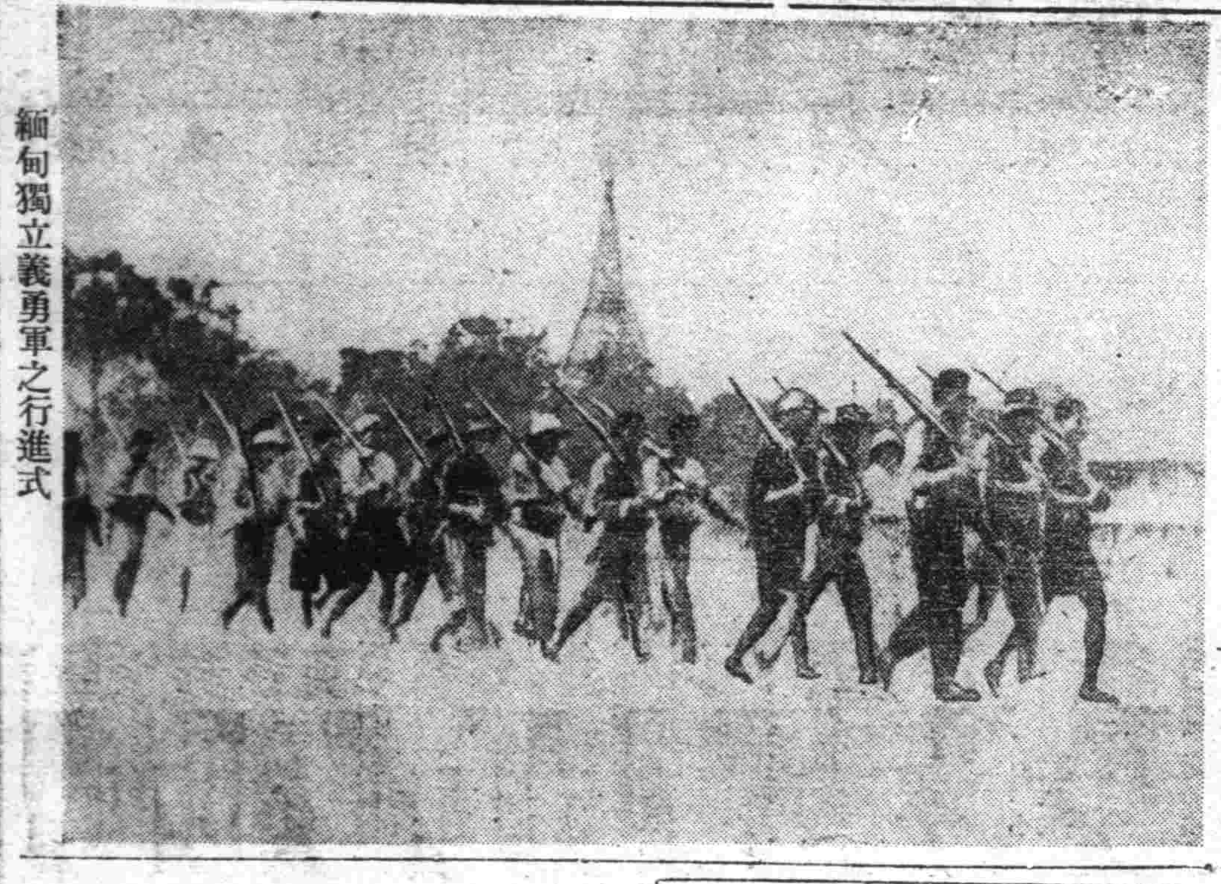

緬甸獨立義勇軍之行進式

印度上院否決 錫蘭島强制服役案

【里斯本二十六日電】阿度通信據倫敦來電稱、印巴斯上院關於在錫蘭島之强制的軍事服務制原案、以二十二票對十七票否決、

鋒鏑遠至非洲 印度將歸東亞

【仰光廿六日電】印度

英朝野受衝動 議員大興問罪之師

【里斯本廿六日電】據路透通信倫敦電稱、日本軍之安達曼島奇襲登陸作戰、使英朝野受一大衝動、尤以廿六日之英國下院向政府猛烈非難、首由保守黨之哈巴特米里亞斯議員以向政府追究印度防衛策、其質問如次、安達曼島之失陷、實非輕輕事態、不知我府當有某種措置、對此新出之印度威脅、須有完全之對策確立、

對此由艾登外相出以未明言之答覆謂「此問題余無言於閣下之理由」繼此並有自由黨之藹亞貝里夏前陸相質問尼柯巴爾島之焦土戰術適當與否、港灣各碼頭上陸施設已破壞否、如斯艾登外相答謂「如此思之是爲錯誤」最後由保守黨之斯班里利特議員要求恢復制海權「如英國不得恢復東亞水域之制海權、則爲確保以上各島之戰、可謂空浪費人命矣」

俘虜生活感激溫情 聯軍實非日本敵手 荷印軍司令官伊爾肯少將談

【萬蘭廿六日電】東部荷印軍司令官伊爾肯少將、自降伏以來、即於〇〇俘虜收容所度於日本軍保護下之安穩生活、二十六日由記者會見該少將、該少將年已五十六歲、而精神猶然旺盛、伴其參謀長郭中鄉少校、於記者團之鑑箱前伏首應記者之質問如左、問、不得使戰前之豪語成爲事實、而如斯早早投降、不知原因何在？答、海空兩大擊敗、於日軍登陸之前、既已潰滅、且日本軍機械化部隊之進擊、急劇非常、致各防禦陣地、陷於混亂、問、貴軍於戰鬪之前、大有已喪失戰意之勢、何？答、余不知一切、致當時、昨年十二月初時、說答、此言感謝佳民軍之事、亦未可知、至於是否聯合軍之事、余並不知、問、英美澳荷軍之實狀如何？答、對日本軍表示謝意、並感謝日本軍武士道之情、貝爾自西部爪哇飛至斯蘭、似有談判險途聯合軍之事、而實際並未得成事實、自新嘉坡陷落、僅有少數英軍謊言防衛澳洲、但亦終於流退、問、對日本軍作某種印象？答、痛有高度組織化、有令人驚異之誡門力、余等不得認識、且軍紀亦甚嚴、殘存之宋陵越之戰門力、余等不得認識、

招經濟司法實務家 昨舉開第二次會議 期指導民衆防止經濟事犯

第二次經濟司法實務家會議、廿六日上午十時、在國務院講堂舉行、中央側張司法部大臣、前野司次長、萬議、北村民事、刑事兩司長、高檢察廳長以下關係官地方側各地方法院、檢察廳審判官及檢察官外、關東軍、總務廳、治安部、經濟部、與農部以及日本、朝鮮、關東州、臺灣、國外機關、各關係官多數出席、首由張司法部大臣、有所訓示、力倡當此長期戰下經濟統制愈形强化之際、防止違反統制、乃屬當前急務、聖戰之下、要望斷然、摘發經濟事犯、同時、利用凡有機會、使一般民衆協力統制經濟、指導弗宣、以防犯罪於未然、對於國家當前要請之經濟統制運用、愈趨完全之域、期使其遂行職責、次之前野次長、關於如次三項有所指示、

一、統制法令之解釋及運用、
二、經濟法令之普及徹底、
三、經濟事犯之迅速處理、

既終、北村刑事司長、有所指示、正午、一日休憩、下午一時再開、現地司法機關、關於如次五項、分別報告、

一、生活必需物資需給狀況及對此民心之動向、
二、農民對農產物增產蒐貨方策之動向、
三、暗行市狀況及前年度以降之需要物資暗行變動狀況、
四、惡質重大事犯乃至地方特殊犯罪事例及此處理狀況、
五、關於有謀略嫌疑之經濟事項及經濟統制之流言蜚語狀況、至此第一日日程告終、（圖即開會情形）

于大臣抵哈 視察國兵

于治安部大臣、爲視察哈爾濱、吉林方面國兵情況計、偕同高級顧問、部副官、於二十七日午前八時十五分離京赴哈、該日午後訪問現地日軍、該夜出席軍側及省側主催宴會、但二十八日實行視察第四軍管區國兵情況、三十日午前七時四十分赴吉林、同樣訪問日本軍之後、視察第二軍管區國兵情況、預定四月一日午前七時五十分歸京云、

長途跋涉任重功高 謝恩特使於四日歸國 官民正準備慰勞

滿洲建國於茲十年無論各方面皆承日本援助提攜、是以始有如今輝煌之建設與崇高之地位、飲水思源、感戴不已、於月之十一日今上欽派張總理爲謝恩特使東渡訪日、恭謁天皇陛下捧呈 親書並代表全國人民、一伸謝忱、屈指二旬、張特使已將謝恩之使命達成、並將率從隨員於四月四日歸京、屆時首都本部、乃特連絡在鄉軍人、青少年團、國軍及國婦、於當日往街頭堵列、東令全市各家均懸起日滿國旗、以歡迎勞苦功高長途跋涉之張特使一行云、

對英提出强硬要求 印國民會議急進黨力爭獨立

【百倫廿六日電】英國國璽尚書克里普斯、拍行對印折衝、印度各派之動向、頗呈活躍、但據路透通信加爾各答電、國民會議派中之少數派急進黨、於十六日、以滿場一致之決議決定對英要求有左列四項、

一、印度將來之憲法、應規定各州共有自治權立之聯邦制、至其性質、應依關係各州之同意而決定之、
二、對於各州及中央立法機關代表之選出方法、應將地區別或各派別之總選舉主義、
三、應獨對維持回教徒與印度教徒之關係、與不可侵犯事、
四、新之憲法、應保障少數派之文化的宗教的及政治的權利云、

以獨立國之資格許以參加、且英帝國內之印度之地位、戰後亦不過爲自治領而已、況國防問題仍操於英本國之手、故所謂自治、實則仍有相當之限制也、是以印度各派對於英國之曖昧手段、大抵抱有警戒之意思、此外信回教徒則要求埃及式解決即具有英國埃及同盟關係之埃及之地位、回教徒則主張愛爾蘭式解決即事實上完全獨立之地位、但兩派間之意見、網間不能一致、又克里普斯與以上印度兩首腦會見後、亦會與印度空軍司令官馬查得爾斯魯談、又國民會議派亦於二十九日招集自十八日以來休會中之國民會議運用委員會於德里、本諸二十五日之克里普斯會見之結果、決定關於英國案進行協議云（國際克利普斯英特使）

徒供犧牲智者不取 印度首腦部對英特使不滿

【里斯本二十五日電】據新德里來電稱、担當印度問題之關鍵之克里普斯特使與印度首腦之會見、由廿五日起、已經開始、是日午前與林里斯哥總督會見已畢之克里普斯、更與亞札特國民會議派大長、實行凡一小時零十分鐘之懇談、繼更與金那回教徒聯盟總裁會見亦歷一小時零十五分、亞札特於會見後、淬出沈痛之表情、一言不發、顯然對於克里普斯案、有所不滿、對於「再行會見否」之記者團之質問、亦只指向立於大門前之克里普斯、并無何等回答、反之金那却泳露極明朗之態度、克里普斯之對印提案之內容、雖尚不明、但據英美有力者之情報謂、印度參加戰爭爲條件講和會議、大抵

甘地赴新德里 會晤克里普斯

【百倫廿六日電】據新德里電訊、瑪哈特瑪甘地氏、爲晤英國國璽尚書克里普斯、廿六日由華嘉啓程赴新德里、

英印談判將達最高潮

【柏林廿六日電】據海洋通信自廿五日以來開始英印會談之國璽尚書克里普斯、一定於廿六日、先與布爾爪浦州知事兼總督政治顧問斐德克雷哥協議後、受印度王侯會議之秘書局拉迦斯姆沙布及拉基普他那州王候會議議長代理之訪問後、又預定與今之冷淡中心人物甘地及勞働黨代表會見、又印度自由聯盟總裁納浦爾、爲與克里普斯會見、廿六日自阿拉哈巴特出發來美里州議會議長、亦表明希與會見、如斯英印會談愈達最高潮云、

日艦入仰光港 啓開伊洛瓦底水路

【仰光廿六日電】日本海軍艦艇、廿四日、伊洛瓦底江口至仰光之水路開工作竣事、翌廿五日、日本海軍艦艇、軸艫相銜、一齊溯航伊洛瓦底江、堂堂威容、震遍邊疆、軍艦旗刻已高飄仰光內港耶利房特角突、之敗殘的風景也、絲毫不能窺出戰爭之影像、繼續奮力開啓、終未浮出一枚機雷、此處原來亦爲英國虛張聲勢之所、倘如英國所言、恐不及此、早當有莫大之機雷浮現、行至中程、偶警岸邊有被破壞之舟艇、未幾、以金色塔尖及裝飾之森林爲背景之仰光、亦現於眼前、部隊徐徐溯江而行、寺塔逐漸轉大、河亦寬、而曲、方轉過、河角時、仰光之巔、全然現出、給一近代之都市也、各色之建築物、豎錦而聳立、港內留有起重機、陸軍之勇士、正高聲歡呼、招手示意、蓋機雷無有一枚乃當然事也、

並無一枚機雷 纔知英軍虛張聲勢

【仰光二十七日電】記者乘組之海軍艦艇部隊、身負日本最初達緬甸沿岸之任務、已於〇〇日爲伊洛瓦底河之一支流、河內獨水漪流、蓋一如揚子江大小之大河、軍部隊、乃取溯江行進、兩岸逶迤之大平原、時亦見有類小丘之物、但僅有點僅日本農家、已、即成見悠悠之牧牛、及小舟、閒散現於河上、誠天賦

日軍開始掃蕩 蘇門答臘殘敵

【梅丹廿七日電】日軍北部蘇門答臘島攻略諸部隊、刻下對於中央山脈中之克達查霖附近殘敵、展開包圍殲滅戰、而日軍於廿六日由空中撒佈傳單、勸告降服、又是日於西海岸新民基爾方面軍日亦開始殘敵掃蕩戰火

日陸軍選定佔領地司政官

【東京廿七日電】陸軍當局隨同南方作戰進展爲參與建設占領地軍政運籌帷幄乃發令任命兒玉秀雄伯等七名爲軍政顧問、復對軍政補佐之實行機關、任命林久治郎氏等十四名爲司政長官、近今業已發令、同時、並對於在司政長官下從事建設占領地工作担當第一線實務之司政官、加以銓衡、今已決定岡利和、龍野周二、福光正義、藤澤喜久郎、高村佐久治、中島義平等六氏、廿六日由內閣發表如左、此六氏均於最近期間急速赴南方從事建設工作、

青森縣總務部長 岡利和、
鹿兒島縣總務部長 龍野周二、
山梨縣總務部長 福光正義、
愛知縣學務部長 藤澤喜久郎、
任陸軍司政官敘高等官三等 高村佐久治、
任陸軍司政官敘高等官三等 中島義平

加拿大坐不援澳

【維西廿五日電】據哈瓦斯通信、卽大瓦電訊、加拿大首相馬根吉金戈氏、廿五日在下院言明加拿大不向澳洲派遣援軍之意如左、加拿大不能向澳洲派遣援軍矣、而此乃因必須新創設兩個師團及爲攻擊敵潛水艦編成航空基地部隊增强空軍故也、又不向澳洲派遣加拿大軍論一事、非由於加拿大單獨決定乃聯合國軍事關係當局總意也、

昭南開始 正式放送

【昭南港二十七日電】昭南放送局、在日軍當局不休努力之下、最近復舊、於二十八日起、開始本格的短波放送矣、放送順序、暫時之間、午後七時（日本時間）起三十分間日本語新聞、七時半起三十分間娛樂放送、八時起、亘二時間以泰馬來語、緬米爾語、新特斯坦語、福建語、廣東語、行新聞及娛樂放送、預定來月五日起開始中波放送云、

巴里島內 治安恢復

【巴里島廿六日電】二月十九日、於巴里島南部沙諾爾海岸奇襲上陸之日軍該夜奪取聯合軍空軍基地某飛機場、攻落丹巴薩、翌日正午、即力擊潰殘敵、於今治安、殆告恢復、住民於日軍上陸當時、亦弗避難、均積極的協力、自動的修理破毁之道路、島內其有商業實權之華僑三千、雖有一部避難者、但大部分、協力於日軍、軍政當局、對於住民、以從前之八州知事、暫時代行事務、組織團體、對於華僑、祗饗荷蘭所與之特權、即許其自由經商云、

新的福音
最近的「新滿洲國地圖」
現已印刷完了開始兌換
★兌換券三張即可換地圖一張

我滿洲國立國已經滿了十載，在這十年之中對於內政無時不在發展，如國兵的練成，經濟的確立，敎育內容的整備，順此國勢的新興，人民對敎育也有了認識，對敎育的變遷和援助，也大有人在，所以對敎育界有的捐助學校用地，有的補助學校經費，敝社更大量向學校貢獻敎育掛圖，敎育陣營爲之一新，敝社爲使愛助敎育的徹底，每有適當機會，不惜偉大經費，努必挺身貢獻，於最近過去又有我國新四省的設立，國內行政區域爲之一變，因地形亦有所變更，舊有地圖已不付使用，敝若素製藥株式會社，爲依國民愛助敎育之誠，除廣向全國學校寄贈諸種敎育掛圖外，最近又得當局贊助，又新製成「新滿洲國地圖」也寄贈向全滿國民學校分送寄贈，又爲全滿學校廣爲利用起見，特別使與從來兌換掛圖的規定相異，兌換券三張即可兌換「新滿洲國地圖」一張，全滿師長與同學們，敝社爲諸位敎授與求學的便利，已經預備好了滿洲國最新大地圖，諸君都願意把貴校每一個敎室，都掛上新的地圖嗎？先請騰出來一點工夫盡力與若素服用者連絡爲學校大量收集兌換券，得以多兌換地圖，對於諸君不都是有益處嗎？現在該項地圖已全部印刷完成，業已開始兌換，請集有兌換券者趕快兌換吧！

若素敎育 掛圖目錄
第一號 滿洲國建國大典
第二號 果實種子之散布
第三號 蚊
第四號 體操大會
第五號 「サクラ」 ト「フジ」
第六號 自動車
第七號 風的强弱和天氣預報信號
第八號 大豆
第九號 軍用鴿
第十號 蒸氣機關車
第十一號 あじあ
第十二號 樹芽的種類
第十三號 我們的軍隊
第十四號 滿洲產淡水魚
第十五號 太陽系
第十六號 高粱
第十七號 牧羊
第十八號 機械農業
第十九號 蝙蝠
第二十號 野口英世
第二十一號 岩石的種類
第二十二號 滿洲產重要毛皮獸
第二十三號 熱河地方的沙漠
★新滿洲國地圖

兌換方法
一、特將兌換券裝入若素包裝盒內，定價壹圓六角者一張，五圓者三張。
一、將收集之兌換券蒸章寄至敝社，即奉上所兌換之掛圖。
一、兌換券六張，可換掛圖一張。
一、兌換券三張即可換「新滿洲國地圖」一張。
一、來信須註明，學校名稱，印記，詳細通信地址。
一、掛圖郵費，歸兌換者自擔，以郵票代用。
一、私人或商號代理學校兌換亦可。

奉天市信濃町十七號 若素製藥株式會社

化膿性尿路疾患
光輝於歷史
最短期治療劑
塩野牌 脫爾淫林片

「脫爾淫林」片 內服之 則急性淋症之不快症狀 得以鎭痛 停頓 同時其强烈之深達力 對於慢性及再發症的痛苦 能達治療及預防淋症之目的 又爲一般化膿性疾患所賞用

【主治】急性及慢性淋疾 膀胱炎・腎盂炎 扁桃腺炎・中耳炎 婦人科泌尿器疾患

【包裝】三〇片 一〇〇片 三〇〇片

製造 塩野義商店 大阪市東區道修町三丁目
塩野義藥品株式會社 奉天市敷島區協和街

ST-Y4

順應時局肅正綱紀 全体監察會議開幕
中央指示本年度監察方針

第四回全體監察官會議、二十七日午前十時起、於國務院會議室舉開、武部長官、古海次長、星子人事處長、飯澤主計兩處長、神見輔政、田村勞務兩司長、馬總務廳參事官以下各參事官、治安部、其他各部監察担當參事官、並各省担當參事官等、約七十名出席、劈頭如別項有長官訓示、次由星谷主席參事官、指示如左本年度之監察、午前之日程乃告終了、

一、綱紀監察、
二、政務監察
三、監察實施之方式
四、監察巡理之結果

繼續午後一時再開、由星子人事處長、飯澤主計兩處長、田井勞務、補見輔政兩司長、關於担當部門有所報告後隨行協議、午後四時散會、第一日之日程於是乃告終了、而一同午後六時起臨席總理官邸之武部長官招待宴、

本年度監察全体會議、已如總務長之訓示中明示、使綱紀問題普遍、而指向以綱紀肅正振興爲中心之特殊事項爲重點、

一、警防對策之狀況、
二、關於勞務管理中借出之狀況、
三、非常時刑罰法規之運用、
四、農產物之增產並蒐荷狀況、
五、開拓關係諸問題
六、興農合作社之實体把握、
七、各種統制組合（含商工公會）
八、特殊會社之業績制定、
九、土建統制之狀況、
十、輸送業務之現狀把握、

力促興農增產
將行多收穫競作會

興農部、爲促今非常時局下全國農民之覺醒、並培養敬農愛耕之精神以謀農產資源之確保增加、擬行全滿展開興農增產報國運動、故按如左要領實施多收穫競作會

一、分全國爲省、縣、旗、街村之四部
二、全國競作會、由興農部主辦、取大豆、小麥、水稻、棉花、洋麻、亞麻、甜菜等七種、授與興農大臣之表彰狀並一等一千元、二等五百元、三等二百五十元、四等百元之賞金、
三、省競作會、由省公署主辦、求多數農民參加、對於全國農產物十一品種（七種之外更有高粱、小米、包米、青麻共十一種）生活必需品等、授與一等二百元、二等百五十元、三等百元、四等五十元之賞金、
四、縣旗競作會、由縣旗公署主辦、於十一種中除去青麻、與以一等五十元、二等二十圓、三等十圓之賞金
五、街村競作會、由街村公署主辦、選出主要農產物四種、賞金十圓、

油植物增產 開全滿協議會

政府鑑于滿洲油量作物之重要性、茲爲促進應急增產起見、決由新穀年度起、斷行大豆及其他重要特產物價格之提高、同時並決由所有方面、講求促進增產之方策此等重要植物產物中關於蓖麻子因無代替之物、故尤須於擴軍緊密之計畫下、期其增產之徹底、本諸此種見地、乃決傾注主力於特產技術耕作兩部門已定於廿八日午前十時在奉天興亞會館舉行全滿蓖麻子增產協議會、經興農部四平、錦州、興安南省等關係各省縣旗及合作社並蓖麻子蒐貨事務所等關係者出席、對於左列事項遂行協議、

一、指示事項、
1、蓖麻子增產實施要領
2、種子配給實施要領、
一、協議事項、
（1）本年度出貨狀況、
（2）增產計畫遂行上之具體策、
（1）伴於種子配給實施之具體策、

決定增產對策

政府當局、鑑於國內代用品之缺乏、所以決定增產滿洲特產物中之蓖麻子、先以興農部爲中心、再以技術機關爲動員、實行增產出貨、以期對日供給、急激的增加、因此則樹立康德九年度蓖麻子增產出貨對策、實行分配耕作出貨、以外尚組織指導督勵班同時對出貨講求生必物資特配等之方法、以謀對日供給之增加、以資完成大東亞戰爭遂行之重實、茲將蓖麻子增產出貨對策概要誌之如下、

一、基於興農部之決定、省縣旗對管內俱樂部實行分配、
一、分配、須考慮從前之耕作出貨狀況而後實行可也、
一、部落長、對管內農民負分配出貨量之責任、使其確保耕作面積、取縛部落、以管內代表者連名之方法、實行興農合作社及部落定供出量契約、同時又確立耕作台帳、使其明確耕作狀況、合作社、對部落長所爲之契約量、交附預約金、
一、部落長對管內農民實行分配時、成爲集團栽培的措置、
一、爲期分配量之確保、決擴充耕作面積、或者有爲一定面積以上耕作必要之時、由興農合作社、雇用春耕貸款、使其貸與工作資金、
一、對于增產需要之種、如能達到康德八年繼穀年度出貨量以一定量以上時、則使其耕種、由興農合作社担當、依等價等量之出秋變化方法爲原則、
一、實行計畫遂行上必要之指導督勵、同時亦組織指導督勵班、決定受持分担地區、講求輪流指導方途也、
但有必要時、得使學生及其他實行應援、以期增強其指導力、
一、出貨使其依部落集團出貨方法爲之、應付一定量之出貨、講求生必品特配之方途、
但關于此等諸對策之實行之準備、以期其萬無遺憾、同時關于資金之貸與事務、迄四月完了、關于種的配給特配物質之準備等、加以特別考慮後、而供出貨者之便利云、

適應政治實情
研究改革聯協機能

聯合協議會、自大同二年舉行以來、即應於該會運營發展之運營、漸呈高度化、今於大東亞戰下會運動之重要性、尤愈加重要、故協和會中央本部、又研究協議會之性格機能、使聯合協議會、即應現在之實情、會案議其改革案、而今次之改革案、乃爲聯合協議會之協議員構成、運營方法、議案事前事後之處理等、但其根本的問題、以與合會運動之實情爲基礎、使於國內之政治的情勢上、留有適當之點云、

日軍在蘇門答臘西北部坦君特拉爾無血登陸

克服萬難堅守國境 不屈不撓鎮護北邊
朝鮮軍報道演習記者團行記
徐臨

【京城廿五日電】大東亞戰爭勃發以來四個月、新東亞建設的鴻業、節節進展、此世紀的戰、今將顯終於日本、一方、而於此有與以悠遠偉大作戰的戰爭背後、過去數年間、在嚴寒四千二百公里的日滿鮮國境上、默默忍耐多季的冰風雪的酷寒和夏季的炎熱而完全戍務的、有苦難、毅然堅守北滿的國境警備勇士、決不能忘記的、記者自三月十五日、以十天工夫參加於朝鮮軍報道班演習〇〇的、〇〇、〇〇附近戰行的朝鮮軍報道演習、一路上兵們得以特別詳的知曉和、問於北滿寒苦的任務……

近滿津車站的國境之街〇〇出發、那是十六日的早晨、陸軍戰車向〇〇行進了、一行十二名、乘戰時運輸十噸的卡車、約有一二小時、要在冰凍的路程、約經〇〇的解速旅程、已經在眼前、江的對岸就是蘇聯領了、江的寬度大概有二百米、從這邊可以遠望見蘇在彼方白樺的兵營、附近像有從兩側、從此沿豆滿江西行、穿過峰巒重疊的山地、不久盆地便展開在眼前、而能眺見盆地的地方、乃是張鼓峰、此便是四年前、蘇聯不法越境時、以僅少的守備隊防衛、不讓一步示毅然的專守防衛陣之歷史的山張鼓峰、接前就是沙草峰、將軍峰、五二高地、乘起深浚於胸的感慨、揮長、爲合輪會見的日章旗子、也若是現出來的永色的棱色、

這幾 與這樣堅固遺留行的多季景色裏、行行未變我們總會現在……

初次 來到朝鮮軍人援護會主辦的慰問團一行的一天、自昨天聞知一行前來的特別休假兵士、也還從三五里的部落搬飯盒前來、在冷風吹刺的田地裏、草草搭起一個露天舞台、記者們也被招待在這舞台、相聲啦、京劇啦、二人轉啦、小曲啦、落子啦、鑼鼓啦、得兵士和記者、捧腹爆笑、兵舍是個隨便務的、所以朔風不吝的從板縫吹進來、不用說設備是沒有的、就只有滿腹少不能有暇的洋爐、以內土也不能在裏、然而兵士在這裏已習慣了、到沒甚麼不便、未遠送出來特別招待的晚餐、白米和麥米相半的飯、豬湯、不客氣的填進記者們的空肚子、肉一個月吃二回、

右側、於急速拿出土產的烘草並說了慰問的話、頗受兵士的歡迎、原來這偏僻的地方、不用說慰問團、連一個人的訪問也稀得、所以慰問品也幾乎談不到、慰問必需的手紙、肥皂、鉛筆等須向遙遠的部落去買、狹的宿舍壁上、貼着部隊長的訓示、兵士全在這訓示下、不管是雪天、晴天、陰天、只有一心的行規的警備和訓練、日寒抵〇〇部隊、吾等便宿在那裏、這天恰是此部隊創始以來……

那是 在附近接觸野戰的時候、魚從〇〇方面逐漸興起秋刀魚的時候、機能吃膩、米也是從〇〇米的深給汲來的、平素沖運重的酸敵兵、在國境地帶的、也具有奇妙的鋭敏性、諸至軍事件以前、盛立條約的時候、如日蘇警備兵當揚視帶手怕、表示非常親南方的態勢、是不能得過、比平常特別的嚴重、然而我們國境守備的精神是另一種情形、故當警戒在嚴寒之下、默默遂行任務的將兵的苦勞、怎能不使以無限的感謝呢、

莫利斯維空襲記
銀翼所覆敵如卵碎 三次被炸僅餘一息
機群成灰燼防禦歎無功

【南太平洋某基地廿六日豬俣海軍報道班員電】新幾內亞之莫利斯維英濠聯合空軍、雖依爲防衛濠洲本土之最後有力唯一中繼基地、但自某月某日以降、由於勇猛之海軍航空部隊、不分晝夜、以決行果敢之連日大爆炸、對某重要軍事施設、均落以體無完膚之大破壞、於今、莫利斯維所有之濠聯合空軍、殆頭潰滅、以後乃爲連炸日記也、

某月某日

初襲莫利斯維時、乃於夜間也、途中經過新不列顛島南方海面一帶之濃冷雲雨地帶、截空高達五千米、因斯未見第二飛機、猛與最高之山脈、既突入莫利斯維、其上空一帶、被滂雲遮蔽、亦未覓得目標、苦層一時之右、迄發見敵之機場、無損實合及兵營等、即開始爆炸、於是其發火之敵軍事施設等均呈現於日機之下、其後全機平安返還、翌日、天氣晴朗、乃爲絕佳之夜間爆擊機會、遂於二時三十分、對於面向莫利斯維北海岸一帶之敵海軍要地、遂行猛炸、炸就其燃料庫、發起大火、小型飛機庫、亦發起大火、其街南顏山之高射砲、如癲似狂、盲目射擊、頗呈狼狽、

某月某日

第一回晝間炸擊、乃於午前十一時三十五分、抵莫利斯維、即猛炸陸上飛機場與水上基地之要施、至於戰果有大型陸上機兩架、小型機一架、發生火災、敵之高射砲彈、盡皆自炸、戰鬥機未見上昇、翌日、猛行第二次晝間爆炸、對於所有之敵聯合空軍、予以殲滅的打擊、攻擊隊對於飛行場大穴中之地上大型陸上機兩架、小型三架計五架、均予以命中巨彈、遂發起大火、因斯既炸破水上陸上之基地施設、均呈体無完膚、一方戰鬥機隊、襲擊特型大架、遂急降下、近其海面、亘廠三次、即加以果敢猛烈之掃射、因此、敵機三架、被日軍擊破發生火災、黑煙四溢、汽油流浮海面、頗呈美觀、其後仍對其餘三架、加以射擊、於是兩架、亦告顛覆、旋即高奏凱歌、注視敵方之高射砲彈幕、即歸還矣、

某月某日

爲第三次夜間爆炸、該夜月光皎潔、易辨敵方基地、於日軍連炸莫利斯維、敵聯合空軍、已不顧莫利斯維、亦不靠近莫利斯維、陸上飛機場、亦無一架飛機、祇有由於上次之空炸發起火患之兵營、飛機庫等殘骸、驟於目前、於棧橋附近、見有小型水上機一架、遂贈以炸彈、即告大破、高射砲、亦氣息奄奄、疲於射擊矣、

融通滿蒙物資
將開貿易更新會議

【張家口二十七日電】滿蒙貿易協定、將於三十一日期限滿了、而蒙古政府爲便該協定更新、現已準備進行中、希望在來月七日起四日間在張家口開催滿蒙貿易更新協定會議、目下與滿洲國政府相照、中向電到達時將決定云、而該協定乃双互保有物資、有無相通、以謀滿蒙兩國共同經營之緊密化、本年度之調持物資、滿洲國側爲煤、藥草、牧畜、獸毛、獸皮、皮革、蒙疆爲鋼材、木材、棉等、食糧品、生活必需品等、各自預想於會議席上決定品目、數量價格等之事項、更除織造貿易上之諸項、陸棲貿易基於右會議之妥協、於現地開催現地會議、即應地方之實情、締結細目協定云、

日新駐法大使 決擢用三谷氏

【東京廿七日電】駐法大使加藤外松氏、前在巴黎大使官邸、急遽逝世、關其後任、決定擢用現瑞士公使三谷隆信氏、廿七日發令如左

特命全權公使 三谷隆信
任特命全權大使
命駐在法國

國債行市

國債名	額面百圓	包括經過利息
第一次四厘公債	[illegible]	[illegible]
第二次〃	[illegible]	[illegible]
第三次〃	[illegible]	[illegible]
第五次〃	[illegible]	[illegible]
第六次〃	[illegible]	[illegible]
第七次〃	[illegible]	[illegible]
第十次〃	[illegible]	[illegible]
第十一次〃	[illegible]	[illegible]
第十二次〃	[illegible]	[illegible]
第十三次〃	[illegible]	[illegible]
第十四次〃	[illegible]	[illegible]
第十五次〃	[illegible]	[illegible]
第十六次〃	[illegible]	[illegible]
第十七次〃	[illegible]	[illegible]
第十八次〃	[illegible]	[illegible]
第十九次〃	[illegible]	[illegible]
第二十次〃	[illegible]	[illegible]

月蝕
爵青作 大珂畫 21

「你真是法男大哥嗎？」她還是遲疑着不敢前來，便讓身子在綏子而捕了過去。走近離開五尺的地方，大概我的風貌使她認出了是我，纔稍現出一些安堵之色來。

「你，你，怎麼不見家人呢？」

紀芳是…我離開吉林的時候，還是一個無知的小女孩子，一年前回來也未得看見他，相隔五年，今天在月下望來，卻是一個姿色出衆的少女了。在月光底下，兩隻乳峯隱動在適身的綢衣裏，忽起忽伏，我猜得出她這時的感情是非常激昂的。

「是的，大姐告訴我不能見家人，因爲你父親很反對我，必得等由大姐商量好你父親，纔能讓我出頭。」

「你這五年很好嗎？大姐假惦念你呢。」

「很好，我有什麼不好的呢？你很好？我出去幾年，你長得這樣大了。」

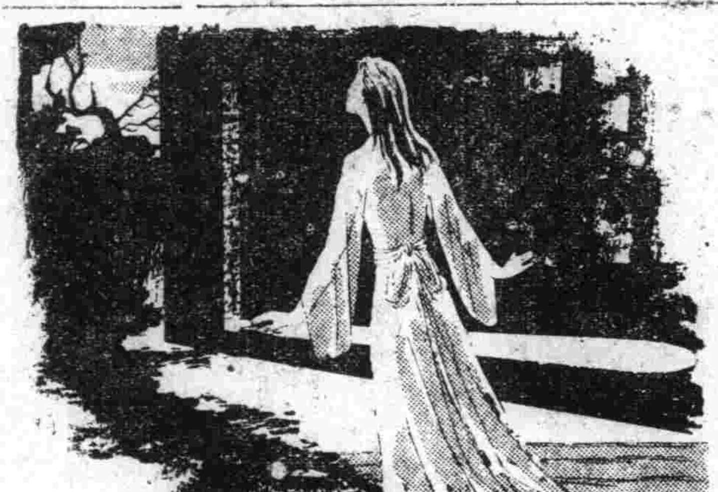

紀芳在月光下微笑了。一排貝尖似的皓齒，被月光一閃，便發出了一串珍珠一樣的光來，「我們有五六年不見，當然我是長大了。去年多天聽說你離開了北京，爲什麼又忽然跑了回來？」

「在那裏不是一樣活呢？」

關於這個少女我該怎樣寫呢？一個對人生纔試行開眼的少女，在像我這樣被快樂活污了純情的男人看來，她的精神和肉體無處不是美麗而崇高的，月光淡淡地在她臉上射出幾條青色的影子來，尤其她那細而長的睫毛在翻賦的兩頸上印着清楚而均匀的影子，更顯得美麗動人了。

「紀芳你長得顯亮了。」我耐不住的讚歎起來，低低地向她說。

「怎麼？大哥回來就和我開起玩笑來了呢？」

「不是開玩笑，真的，第一次要你的人一定是幸福的。」

「大哥，你這樣和我開玩笑，我要到前房去告訴別人去了。」

「不，還可使不得，紀芳！」

在這樣輕輕的談話裏，紀芳又沉默下去了，我完全忘掉了自己是應該躲在大廳裏的身份，竟大膽得在這離前房不遠的院庭裏，高聲說起話來。

「大哥，你住在這裏多麼不方便，父親一定會原諒你，你還是今天晚上到前房裏去罷。」

「不行，這怎麼使得？」

「不要緊。大哥，你回來很湊巧，我正有一件事情要和你商量，這幾年，太實大哥到日本去，大姐和父親也一樣總是古怪起來，和他們商量一點事，簡直不能有經驗，你回來真是救了我。今天晚裏，就到前房裏罷！」

「不行！不能到前房去，既然等過一天，還是等姑太答應之後再出頭露面罷。不過你要和我商量的事，又何嘗不可以在這裏談談呢？」

「不！還是等你安靜一些再和你談。你既然不願到前房去，只好在這裏再委屈一宿了，我到大姐那裏去商量一下，趕緊說伏了父親。」

「不行，不行，大姐把我藏在這裏是不願意讓第二個人知道的，你要保守秘密。」

「也好！那麼我就不和大姐說，可是你也不要對外人說會見過我。我對你說的話，我也該爲我保守秘密」。

「當然，我們都互相保守秘密」。

「那麼等你和大家見過面以後，我再和你談罷！今天晚上請你回房裏休息罷！」

紀芳似乎非常怕被別人發覺，形色愉促地就消逝在前房旁邊的夾道裏了。我望着人去後的空曠的月色，就鑽過半開着的廟子，爬進了大廳，掛在壁上的鐘，這時正報着十一點的時刻。

向羅馬法王廳 日決派遣使節

【東京廿六日電】帝國政府、先前關於與羅馬法王廳之間派遣外交使節關係之件已節節交涉中、因最近談判成立之故、使法廳滿大使館參事官原田健氏、任命初代特派使、派遣布阿地干市、奉此上奏得御裁可、以二十六日發令如左、

大使館參事官 原田健
任命全權公使派遣駐羅

布阿地干市外務當局談（二十七日午前十一時）「現在我政府以與羅馬法王廳友好關係、一層緊密之目的、所以決定派遣公使駐在布阿地干市、鑑於在世界情勢、且由大東亞圈內包含多數天主教徒之實情等觀之、帝國與法王廳間樹立關係的進、以求滿蒙之更一層緊密化之事、即從是有意義、亦非贅言也、」

民生部認可 奉天實踐簿記學院 招生
須按各地官衙會社來示擬大量採用本學院畢業生優良者充任會計員者業生不足採用故爲養成此等職員起見特此登報招考新生
開學日期 四月十五日
招收額數 本科若干名速成科五〇名
修業科目 簿記（商業、會社、銀行）會計學（商事要項、法制經濟、商業算術、珠算日語）
遠道學生設有宿舍備有簡章函索附郵票四分即寄男女兼收（但無女生宿舍）
奉天市瀋陽區小南街四段一〇四號 電話四三四五〇番

感謝戒煙神速
敬啓者鄙人素日身體虛弱……無可奈何中初吸鴉片少許以求止痛一時之痛、久而成癮、欲戒除苦無良方幸友人楊君介紹於奉天市大西門外振華醫院唐院長於戒煙素有經驗、乃入該院治療施行最新醫療妙術、竟於二旬間戒除多年煙癖之苦、兼百病霍然全癒未受痛苦近日飲食日增身體日壯、鄙人感激無如特登報端略表謝忱
奉天省新民縣 鳴謝人 李聲遠謹啓

招聘日文編輯
程度 語學詮定一等合格或同等學力者
待遇 月薪壹百五拾圓
工作時間 自上午九點至下午六點（供給午餐）
有意者請將履歷書寄來試驗日期另函通知
新京市北大街 大陸書局編輯部啓 電話二五一三七番

殘廢救星
本工廠由殘廢人組織做各種假腿即時離杖行走無礙不痛苦保十年重小腿十五兩大腿三十兩價貧寒者免費如不住及不答時則分文不收並製假手補助器補腿短腿長走路歪斜及各種癱瘓脚病不能行動者矯正器救治羅圈腿內外翻足彎腰斜頸等症用者欲知詳細有說明書承索即贈
奉天市一馬路同和後身門牌八十號
徐鳳祥謹告

公認
留日教師滿洲首創 學費低廉寄宿完備隨時入學額滿截止
奉天 國光女子洋裁學院
科別 本科一年（洋裁等）夜班半年（日語算術等）速成半年（洋裁升學各科目）
瀋陽區一心街六段一六號

冰菓機械廉價出讓
冰菓冰棍製造機半舊品試合原料多量附屬品全部欲購者至下列地址接洽可也
南市場 鶴屋アパート國府方

窰地出售
土地一百二十畝窰十九個房子三十二間用俱完全全部出賣 地方北陵三台子 出賣人李福安
接洽處所奉天市朝日區東亞街一段七號 電話二、四〇五六番

求租土地家屋
欲於市內求租作工場用土地面積在二千坪內外附屬百坪家屋者希望出售時亦可買受
奉ビルホテル六六二號（奉天大樓）

終止收養脫離關係
原籍……分水村現住奉天市……茲胞侄……爲養子今已成年意見不同經中人調說妥協爲領受養贍費金若干自願脫離關係民國十六年十一月間立有承嗣字據等項取銷作廢……登報聲明
奉天市小西街二段一〇一 物國堂

緊要聲明
敝號敝職於康德九年三月二十日業已退出……發生意外糾葛及不法行爲與敝號無涉特此聲明
大西街一段三號 柏林商店信記 經理張寶信

日滿食堂經理人
……三原初代……經理人……長春

疥癬 伯龍氏……
心口疼 伯龍氏心口疼……
脚氣 伯龍氏……
化痔 伯龍氏……

養鷄家必讀 呂健生著 實踐養鷄學 新法 建生洋行發行 大連市

商業登記

○滿洲中央銀行支行廢止（支店）
一、康德八年十月三十一日撤廢瀋陽縣城東大街永衡厚院內之支行廢止康德八年十一月十四日登記
○滿洲中央銀行支行變更（支店）
一、因康德八年七月一日行政區劃名稱變更四平街滿鐵附屬地中央通四十三番之支行變更如左支行四平街區中央南通第四十三號康德八年十一月二十一日登記
○滿洲中央銀行支行移轉（支店）
一、康德八年十二月七日吉林省九台縣城內振興街路南一九號之支行移轉於左地支行九台縣九台街昭明區新開路八二號一康德八年十二月十三日興安省王爺廟興隆大街路北一七八號之支行移轉於左地支行科爾沁右翼前旗王爺廟街興亞區興安大街路西康德八年十二月十八日登記
○商號新設
一、商號吉昌源記、一、營業之種類棉布雜貨業……復縣瓦房店街……康德八年十二月……登記
○經理人選任
一、經理人之姓名住所……復縣瓦房店街……
○滿洲中央銀行變更（支店）
一、康德七年一月一日總裁關閉洗之任所變更如左新京特別市順天區大同大街第五百一號……
……

南市場 國際 GEKIJOO
(公演日期)三月 廿六日 廿七日 廿八日 廿九日 四天
新片 滿映出品 有聲脫胎舞台京劇鉅片 玉堂春
北京四小坤旦 趙嘯瀾 演唱
下期預告 滿映華北有聲時代巨片 天涯歌女 周璇主演 京劇的電影
短期優待券末日有效 加演滿映新聞
電話(二)一六二一番

光陸 CAPITOL THEATRE 城內中街路南 電(四)三六三三
二十七日 二十八日 新華巨片 合同記
下期新片 夫婦之道 李麗華梅熹主演

亞洲電影院 小西関電車路 電(二)三七九一
二十七日 二十八日 新版 三劍客 武俠名片 韓蘭根劉繼羣主演
下期新片 夫婦之道

天光電影院 大西関五斗居 電(二)三二七八
二十七日 二十八日 二十九日 電影京劇早晚俱演
松岩社劇 張少台 馬秀峰 金麗敏 陳組濤 金翠 全体名坤登台表演拿手 全本佳劇
電影 碧雲宮 同時加映時報新聞
下期預告（京劇）(電影)合演

雲閣電影院 北市場 電(二)五三五九
日期 二十六日 二十七日 二十八日 二十九日 三十日
(播音) 韓蘭根 殷秀岑 藍蘋 鐵扇公主（即西遊記） 新華公司有聲卡通長片
下期 艷屍

光明電影院 奉天市 城內勸業商場內 電(四)二一八八
廿五日 廿六日 廿七日 廿八日 華成影業公司出品 上集 孟麗君 王熙春主演
下期 下集 孟麗君

金城有聲電影院 奉天市 大西關五斗居
二十七日 二十八日 新華出品 新版 三劍客 韓蘭根劉繼羣主演
下期預告 上海新片

滿洲人的踢毽子（三）

（小天）

（四）「直撅」爲右脚向前伸直。以靴臉或靴尖高踢之法。踢時。因腿直有力。毽必高於踢者二尺餘。惟動作略緩。

（五）「鑽膝」與「直撅」相反。將右膝上曲。仍以靴臉或脚尖向上疾踢。不使毽落地。雖一踢之後脚可落地。而膝與腿根及脚。必成六十度之銳角姿勢。

（六）「哭杜」此爲踢「行頭雜顏技」不準以手換毽老規則之演變。滿洲軍民踢行頭時。凡毽向還手踢來。足不及踢。即以胸腹承受。而後踢之。踢毽子時。單盤之際。爲示花樣。凡踢高之毽。必令少觸胸前。即落脚上。故踢時胸腹。必稍然向前。謂之「哭杜」。

（七）「拖槍」爲滿洲踢夫踢法之一。即秋冬入山行獵之餘。持槍踢毽。作爲消遣。槍（並非火器不過扎槍之類而已）在右手。俟右足盤踢毽子上升時。將槍一搖抽回。毽仍下落脚上。謂之拖槍。但一般兒童踢時。則不用此槍。以棒代之而已。（未完）

神皋雜俎

瘍科秘錄

本間和卿先生原著　客亭譯　224

故姑屬之石瘕可耳。再加考驗。是亦爲酢答之類。酢答亦爲馬之療癖。余開而視之。則其中必有馬糞。或有出于折釘者。門人鳥山之侍醫川又玄玢所藏之酢答。尤爲奇品。大如越瓜。有滑澤處。又從其成孔處窺之。其中全屬馬糞。故凡從腹中所出之石類。必先有一中空之物。成爲此病寄託之因。亦惟此物中空。故滓滓遂就於中。凝結層疊。而成爲石。癖石亦此類。必不因惡慮之凝結而成石。亦非療癖之變更爲石者。據門人上田侍醫林修庵之談話。同藩某之妻。脇下有癖。後從大便下小石約六十餘顆。癖亦從而消散。其石小者如豉。其形方頭圓尾。大小同形。攜來石一顆示余。色微白。帶黄色。有潤澤。軟滑輕鬆。易於崩碎。其屬略似酢答。是亦可屬於石瘕。

治法。靈樞所謂石瘕。得瘕瘕之一證。故可選用烏苓通氣散。桂枝茯苓丸等。惟在結石者。因所在無定處。牧療治亦無一定之方法。須臨機應變。用心療治。

石瘕主治方　烏苓通氣散。桂枝茯苓丸

千山詩

（驚時）

▲三絕句

霧峰秀時如迎客。衆寺松遮足雖塵。自是緣多方得到。遠朝小住喜幽深。

紛華笑我何曾羨。放浪形骸性所甘。大好林泉堪嘯傲。人間萬事不相干。

嵐影滿看爽欲飛。松濤頻作冷成圍。仙人家在雲深處。白鶴翩翩去又歸。

江湖十戒（續）

（八）聚衆嫖賭　嫖中不分內外。同嫖弟兄。須褒氣。即嫖外人也應友愛。不可倚衆欺寡。諺曰。「休倚安靑嫖中人。持我之衆欺平民。倚衆欺寡君須戒。欺壓良善是名存」。

（九）倚大欺小　安靑嫖規。老者安之。少者懷之。長於我者。恭而敬之。幼於我者。友而愛之。不許以其幼小智識不及於我。即施欺騙。諺曰「安靑道義最爲純。少者安之長者尊。欺騙幼小失祖義。少者焉能敬長尊」？

（十）烟酒亂性　烟酒屬人。易滋肇禍。故列十戒之末。終宜減絕爲宜。諺曰。「烟酒最易亂精神容易失口漫罵人嫖中亦定戒烟酒十戒之末望爾遵！」（完）（海客）

日本的神樂與舞樂　8

・傅雲子・

△落蹲

落蹲（ラクソン）即納蘇利二人之對舞。他派乃一人也。舞者二人。面具裝束同。舞容亦與納蘇利無異。至此遂畢。

（三）

以上計神樂五種。舞樂十一種。自午後六時開始演奏。直至夜十一時半始畢。余曾兩赴奈良觀之。得睹千年之唐樂蘭陵王。拔頭諸曲。歡爲幸事。惟奈良春日神社之若宮祭的神樂與舞樂。國人觀之者絕鮮。而記之者尤未之見。因略述之至於日本舞樂—尤其是今存之唐樂。余來京都以後頗有志考察。曾數觀之。將來尚擬另爲專文紹介也。

註一　見德川光圀大日本史卷二〇〇禮樂志。

註二　如信西古樂圖。高島千春舞樂圖。

註三　據田邊尚雄日本音樂講話。鼓革直徑日本尺六尺三寸。周有雲形外附火焰之裝飾。其上端有長七尺八寸之木杆。上端有直徑一尺二寸之日輪。周附光芒長一尺六七寸。鼓下有臺座高三尺寬八尺云。金碧輝煌。極爲壯麗。鉦鼓銅製。大者直徑一尺二寸。周緣亦有火焰。總高五尺。臺高二尺。

註四　原文爲「珍ラシキ今日ノ春日ノ八少女ヲ神モウレシトシノバサラメヤ」見拾遺集。

註五　萬歲（マンザイ）爲日本室町時代（公元一三九三—一五七三）新年歲首。禁中及幕府廳上所演祝賀之一種歌舞。舞者二人。一爲萬歲。一管才藏（サイゾウ）。擊腰鼓而爲滑稽的歌舞。後併普及於民間。（未完）

東遊記行詩

（續）・（陶明濬）

▲嵐山

虛嵐大似雲藍紙。果以嵐山得軍名。楽壽修林多香醉。周環馳道更寬平。纜看絕頂繩嶃影。已聽流泉瀨瀨聲。可惜山高未能上。至今竟返倦心生。

▲山下有大橋名渡月

渡有長橋是許長。木欄赤白發淸光。動搖百柱聲如撼。沸湧千泓浪若湯。自是吟風多寺宇。於今渡月有橋樑。車行前後儼相接。佳夠看山對夕陽。（未完）

美麗的箱根

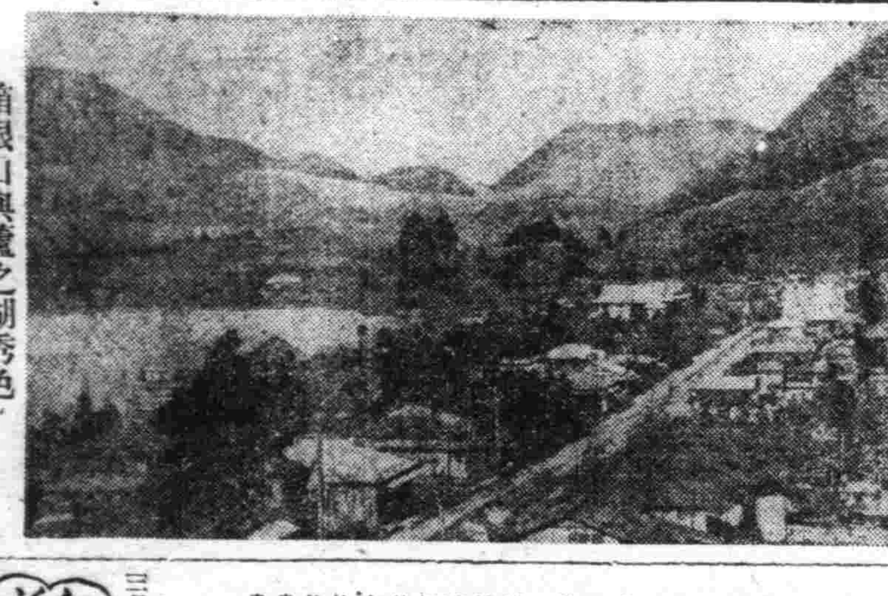

箱根山與蘆之湖秀色

筥根山色舊依然。今日經過隔卅年。裂帛老鵑何處去。關門無影水如烟。　•吉田晚稼•

在日本的關東地方。有一處山淸水秀風光明媚的桃源仙境。那就是知名於世界的箱根國立公園。箱根具有山岳。湖沼。溫泉。火口。溪流。高原。溪谷。瀑布等各種天然的魄美。又加上櫻花。紅葉。綠蔭。碧草等人工的點綴及各種科學上的施設。歷史上的遺話。地質上的變遷。這一切都是値得人流連賞覽尋味不盡的。

歷史遺話

古時箱根的叢山。頗爲險峻。無路可通。當時關西方面和關東方面的交通。是由現在的御殿場附近踰過足柄峠通到小田原町外酒匂海岸的一條路。那時把這條路叫做足柄路。過往行人都是利用這條路。可是到了以後。任桓武天皇延曆二十一年的時候。富士山突然爆發。山口飛散。其勢甚猛。竟把這東西交通的孔道完全的閉塞住。以致東西的交通一時竟告斷絕。於是乃不得不設法開拓新路。不久新路開拓成功。就是箱根路。（未完）

格言錄

（現瑩）

▲辛勞實操權力之柄。淸成功之梯。戳凱旋之冠（批爾生）

▲一今日値二明日。（弗藍克林）

▲無限制之約言。必失信用。（何蓮士）

▲自主爲成就英雄之要品。（殷憂生）

杜鵑泣血

鳴聲悽切感慨不同　靑離得力於金絲鳥

杜鵑。一名子規。其体形色澤。毛羽。與烏鴉。雀鷹。及金絲鳥。約略相似。性喜徹夜悲鳴。鳴聲悽厲。常使天涯遊子。聞聲興歎。因而發生不如歸鄉之感。尤其是每年秋風一起。村婦擣衣之砧聲。與杜鵑引頸長鳴之悲聲。交相混雜。由遠風吹入詩人之耳。其音調。恰與「不如歸去」完全相等。遂惹起古今詩人。吟風弄月之雅興。悔因杜鵑之鳴聲。促成佳句。藉以發揮胸中之塊壘。於是杜鵑之名。遂與詩人並專。其所以名列詩史。永垂不朽者。皆由其鳴聲之奇特。有以致之也。

蓋杜鵑最喜啄食樹木上寄生之小蟲。每當飢餓時。不論晝夜。恆在喬木之上。引頸長鳴。其鳴聲永遠是由四個單音。組織而成。故一般詩人及旅居異鄉之人。均切爲「不如歸去」。鄉村之農夫。切爲「快刀割麥」。海上之漁人。切爲「將起暴風」。煩惱憂思之人。切爲「怎好怎好」。總之。杜鵑這種可歌可泣之鳴聲。見仁見智。個人之切法。互有不同。但因其鳴聲淒厲過哀。人同此心。心同此理。所以大多數人。均切爲衰敗滅亡之意。杜鵑在樹上繼續哀鳴百數十聲之後。其咽喉側部。特有之薄膜。逐被震破。因而由口中不斷的流出血液。血流於樹皮之上。潛在皮內之寄生蟲。一聞血腥氣味。一齊鑽出樹皮之外。爭先吸食其血液。杜鵑藉此機會。始得飽餐幾頓。此即杜鵑泣血之所由來也。

杏杜鵑之性質。雖然特別聰慧。但所有之杜鵑。均不能孵化幼鶵。每至產卵之期。即追逐於金絲鳥之側。當金絲鳥產卵後。熱心孵化之際。杜鵑無晝無夜。待機於金絲鳥之巢傍。一俟金絲鳥。出而覓食時。杜鵑以迅雷不及掩耳之敏捷動作。乘機產卵一枚。於金絲鳥之巢內。同時並將巢內原有之卵。用雙足抓出一枚。擲擲於地面之上。及金絲鳥歸巢。因杜鵑所產之卵。與金絲鳥卵。同形同大。故無從窺破其奸計。及金絲鳥二次出巢覓食時。杜鵑復乘機產卵一枚。於其巢內。同時仍將原有之金絲鳥卵。投棄地下一枚。如此則金絲鳥巢內之卵。於金絲鳥不知不覺之中。均化爲杜鵑卵矣。杜鵑於產卵之後。認爲蕃殖種族之巧妙計劃。已完全達到目的。此後天涯海角。遠走高飛。永不再顧念絲鳥之巢穴矣。及杜鵑幼鶵孵出之後。金絲鳥無從辨識。仍然是竭力護育。迨幼鶵羽毛長成。已具有出巢覓食之能力時。金絲鳥始知中計。然而晚矣。（郭子敬）

無線電

午前

三月二十八日（星期六）

七、〇〇（新京）國民建國體操

七、三〇（大連）初等日本語講座

八、〇〇（新京）新聞消息音樂

〇、〇一（奉天）土曜音樂 管絃樂 奉天放送管絃樂團 指揮山內武雄 序曲「祭曲」

午後

五、三〇（新京）唱片

六、二〇（新京）兒童新聞

六、三〇（新京）中等日本語講座

八、四〇（新京）新聞解說

九、〇〇（奉天）單弦韋二

娛樂軍麗韻（奉天）新聞

一〇、三〇（北京）京劇中繼

掘開北防資源之寶庫

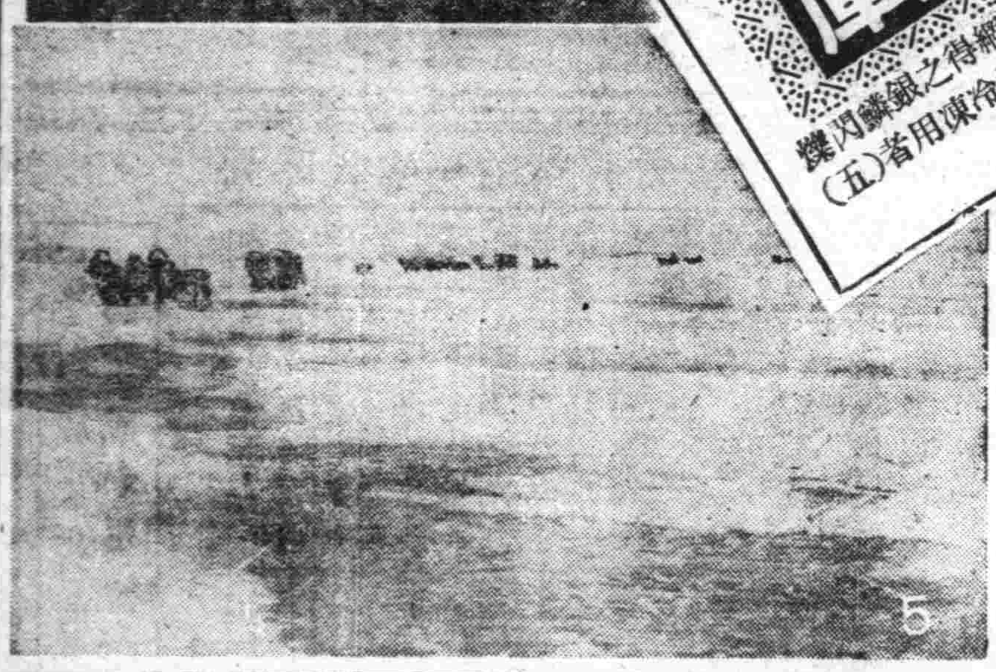

寫眞（一）與寒風相鬪從事於撈網作業的漁夫們（二）漁夫所網得之銀鱗閃爍的大魚（三）撈網作業頗難必須熟練（四）由網所得之魚中選拔冷凍用者（五）將所網得之魚裝於橇上由漁場載向發送地

達賴湖漁場

達賴湖網魚、眞是我國產業上的偉觀、啊、那些漁夫們、挺着結實的身子、和零下幾十度的嚴寒相搏鬥。

撒下去一大網、動員了四十個人和十五匹馬、嗬、曳起網來看銀鱗在跳動、又是一大網！冰上的戰士們臉上浮出會心的微笑。

提起達賴湖的漁場、據那漁場事務所的職員說、該湖漁業自敷設中東鐵路時候起、一直到現在、滿蒙俄人之間的秘藏着幾多葛藤的故事、在漁業的盛衰上、也織交着幾度的消長、在早先、帝俄全盛時代、那湖裡的魚類、常是取途際拜加爾方面、輸送到莫斯科、彼得格勒的四周地帶。這湖全面積一六〇〇平方公里

漁期是由十一月下旬到二月中旬最盛。多期之間、前年度的收穫、達九千萬斤（二百萬圓）

現在是以興安北省的準特殊會社、在滿洲里置有本社、在哈爾濱及其他數處、設有販賣所、從事工作的人、計日滿職員約五十名、漁夫約一千餘名、那湖的水產物、佔呼倫貝爾的全輸出額百分之二十、魚類有鯉魚、鯽魚、鯰魚、白魚等！

這裡、以日滿系爲中心、卓馨民族協和之實、常發生幾多美談、在和氣靄靄中、進行着事業、

文……日比生特派員

寫眞…高田、廣瀨兩特派員

益眞散

主治小兒食火內熱咳嗽痰喘驚風抽搐目張口噤手足抽搐頭搖顫慄痰涎壅盛以及燒痧痘疹等症爲家庭常備之聖藥

奉天大西街三段八八　張三多堂

雙龍化積膏　防胃疼痛　四肢麻木　腰腿背痛　風寒疝氣　胃脘脹痛　五積六聚　多年痞塊　腎寒疝氣　婦女血虧　經血不調　每份價目　國幣貳圓

特製三腎丸　精關不固　夢遺白濁　陽痿早洩　房勞過度　腎虧腰痛　精神萎弱　精乏髓空　氣力短促　神經衰弱　淋濁疝氣　下元虛冷　每盒四元

萬靈虎骨酒　手足拘攣　筋骨麻木　中風中寒　痿痺癱瘓　半身不遂　腰腿背痛　心腹疼痛　腎寒疝氣　陽痿縮　婦女血寒　每瓶價目　兩圓五角

函購外加郵費及包裝費請先匯款代金不辦

奉天市鐘樓南　德潤堂藥局發行

通信研究養鷄會員募集

養鷄一事簡便易學無論任何人均可從事也而又有很多人失敗者即因缺乏養鷄之智識養之既不得方法遇難又無處質疑致遭失敗者於養雞之方法研究養鷄方法何種雞舍應如何具育手養孵之先需徹底研究養雞之幼雛養成雞防病害療法遇以及肥化肥育等事業決不會失敗能按上述徹底研究以行則初心者及已養雞失敗者當試爲假從詳章請附郵六分寄信至奉天市東關區鐵房街二段二十四號

劍農養鷄場　養雞通信研究部

天奉　大西街三段五號

恒大鐵工廠

本廠特聘優良技師專造各種紡織機器零件批發零售價從優保證使用特此聲明

診療　產科

大西醫院

內外科・性病科・其他一般各科太陽燈、超短波電氣治療戒烟各種麻醉藥慢性中毒負責治療

院址　奉天市大和區琴町三番

電話　事務用　三三五二八　病室用　三四〇四七

院長　欒德軒

助產士　孫靜波

病室完備一入院方便

眞正婦科養血膏

此膏專治女子血寒赤白帶下月信不準行經腹痛腹內有病塊痞血腹痛腰疼痛乾血癆症心口疼子宮寒冷久不受孕極有神効

價格　每張四元　大張六元　加料十元

惠顧請先匯款　函購加郵費

興濟藥房　本舖發賣

奉天市大西關鐘樓南西路北樓房便是

婦女病注意

敬啓者鄙人患婦女病多年延醫診治服藥不少總不見效不料至今年病勢更比以前加重一週行經小腹先疼渾身發燒腰腿酸並兼疼痛及經血一見不是色淡就是紫塊有一個月見兩三次淋漓不止的時候有兩三個月不見的時候每逢經血一見四肢無力臥床不起頭迷眼黑飲食不思嘔吐惡心加以心口疼痛腹內積塊跳動竟致面黃體瘦不能操作敝回想此種病象已有七八年光景難以治好只有坐以待斃耳幸經敝親介紹鶴春藥店所售安坤丸專治婦女各種病症前往購服伊深知各親友由依安坤丸治好婦科病者有多少人敝即急到該店購買兩盒服用服藥後經期準確所有病症完全治愈飲食增加体格強健復元毫無一點痛苦突敝實感此藥治病之神速並費錢不多殊覺無以感謝特將病愈後照片一幅及患病情形略登報端用伸謝意並介紹婦女興敝同病者購服安坤丸早脫苦海乃敝之至意也安坤丸大盒四十付八元小盒二十付五元外埠患者購藥請匯款該藥店即照數郵寄不悞另加郵費四角鶴春堂藥店開設奉天大西邊城外電車道北頭路西樓房便是

鳴謝人　奉天市小南街二段四十二號　胡文儀謹啓

鳴謝漏痔治愈

啓者敝人患痔漏病甚久初起時微覺肛門刺癢稍帶疼痛每遇大便乾燥時常便血訪醫診治不見寸效而且日見沉重肛門潰有潰破者流膿滴血因而行路不便坐臥疼痛曾經診治並刀割與次受盡痛苦未見寸效徧逢春天或內氣火衝心病愈加重一患痔漏者盡能知道不必形容自料身罹此病永無斷根希望凡經到無可如何之際由敝友介紹大西城門外鶴春藥店所售之滅痔除漏丸經購用試服初服數日之後即覺大便輕爽繼續服至又一月有餘即將以上所說的痛苦完全除掉最難治的大病從此竟然若失許久不治之症費時未久需欵不多即已痊愈敝人對於鶴春藥店無以爲報愛將服藥經過及敝人照片登諸報端敬告患痔漏諸君速購斯藥以免去許多病苦得擒自痊幸勿忽視鄙海內同胞其各注意滅痔除漏丸大盒四十付八元小盒二十付五元外埠函購另加郵費四角鶴春藥店設在奉天小西門外電車道北頭路西便是

奉天城南河南村四十五號　鳴謝人　張萬榮謹啓

治愈淋病花柳

啓者敝人原係商人久在各埠作客終年他鄉歸家之日無多放蕩形骸尋花問柳之事在所難免遂致身染淋症初起之際即患破傷雖經名醫診視服藥多劑毫無見效繼又注射藥針亦未見效果所患之症寸效未見復益加重流濃滴血痛苦萬分重病在身一年有餘茲因而廢業歸家身罹疾病未能而家室又爲傳染身獲淋症經友人介紹鶴春藥店所售西黃丸特能療治此種毒症遂而購買兩袋試服每晚服用一次七日之後幸將下疳完全治癒又繼續服用不足半月又將久治不癒之淋病亦爲除根服用此藥之際照常工作且家室同服此藥亦均全愈外埠函購另加郵費四角鶴春藥店開設奉天大西城門外電車路西樓房便是

鳴謝人　劉福德謹啓

補腎康　健康素　育靈神　淸血解毒丸　消積健脾丹　濟康治瘡靈　牙康脚氣水

滅淋根

外埠來函代售者　香港廣有代理

治療淋疾之法雖多經多方研究亦有迷於選擇之處而今最可信任之妥全可靠方法爲化學之療法應用化學藥劑之合理的療法也本號發製「滅淋根」有強烈之殺菌力而無毒性且大有消炎消腫等之作用是其最大之特色不論男女之新久淋疾只以本劑一日二回（一回二片）之內服立即污濁消除迅速止痛頑症時日內面完全消退淋除根之目的唯長期服用本劑無胃腸障礙頭痛發疹之虞

主治　急性慢性淋疾副睪丸炎膀胱炎尿道炎攝護腺炎婦女子宮內膜炎赤白帶下

徹底除根　永不再犯

濟康藥廠　所

期謀安定農民生活 樹立貯金業務計畫

興農合作社發表本年事業運營重點

【哈爾濱】康德九年度興農合作社、事業運營、事務等、茲同社爲圖農民生活安定、及興農施策之浸透徹底化、伴隨更社業健實發展、以達成產業開發第二次五個年計劃之順利的遂行、暨完遂農產物搜產國策的協力、特於本年度、樹立新貯金業務計劃如左、

1、新規貯金造成目標、康德九年度新規貯金造成目標額、係依康德八年度之實績、由興合會鑑定數量、但總額數較康德八年度約增上百分之四五、以達成此目的須主力於貯金之獎勵、

2、對貯金團體之結成擴充、結成地域別職業別之國民貯蓄會、並行既存的團体之內容擴充強化、就中更以興農會爲對象、廣泛貯結成國民貯蓄之事業、特別留意、

3、獲得社員之貯金、應全凡有的機會普及獎勵社員之貯蓄觀念、尤其對於農產物販賣代價使轉向於貯金事宜之普及、更爲必需云、

高價私售棉花 奸商同被檢舉

【哈爾濱】道外正陽十八道街門牌十六號義和盛棉花工廠執事人、侯青山年三十三歲、以棉花缺乏價格暴騰機會、擬由遼陽方面私運大批棉花來哈、以每斤四元五角之高價私行出售予（公定價格每斤一元一角四分）、太平橋五道街□國瑞、所獲不正利益頗鉅、不料事機不密、竟被道外署經濟保安係員偵知、於二十三日將其逮捕、又有道外十九道街十七號協和盛棉花工廠執事人楊俊峰年四十八歲、將配給之原棉全部以四元八角之高價私□出售、亦被檢舉云、

國高學生魯朝臣 當選爲留日學生

【依蘭】新京民生部育英會、本年度選送留日學生、計全國十五名、已均由各省縣選送終了、三江省祇限一名、已由本街省立國高學校、實行選舉中、結果魯朝臣當選爲留日學生、該校昨日特舉行會議、並贈與學生魯朝臣多數之現金、以作去日之路費、該生於感激之下、已於本月十九日首途赴日云、

巡迴教養訓指導

【依蘭】縣警務科、爲對各署警察官檢閱操練、並各係事務指導起見、於本月二十日午前十時、科長以下科副以及各股長、舉行巡迴教養訓練指導、由當日十時起、於依蘭警察署、實地舉行、並至依蘭署管下各警察官派出所、實行巡迴教養訓練之指導云、

縣協和會各中心分會 聯合協議會開催完畢

【依蘭】滿洲帝國協和會依蘭縣本部、因鑑於本年度縣聯合協議會、開催日期將來臨、爲期地方議案充分之搜集、並使各分會運用機能、更加一層之發展起見、對縣下各中心分會、決行聯合協議會之開催、以發揚宣德達情之本能、昨據協和會依蘭縣本部發表、本縣各地區重要分會聯合協議會開催、已如左記規定日期舉行終了、對於各種議案之蒐集、已有相當多數、收得成果極爲良好、以供將來縣聯開催之議案資料云、

（各中心分會聯合協議會依左記日期開催終了）

雙河地區 康德九年三月十五、十六日、兩日間

太平鎮地區 〃〃三月十一、十二日、兩日間

安克利地區 〃〃三月十八、十九日、兩日間

三道崗地區 康德九年三月十三、十四、兩日間

管烟所發給烟膏 準予購領一月份

【克山】現在本街管烟所、於本年三月二十四日奉到縣署保健股命令、訂於本日起無論本街或外屯之癮者、均准一次購領一月份之烟膏、例如每月吸食定量爲兩份者發給烟膏六十份、收國幣四十二元本日放烟甚多、收款尤鉅云、

縣長視察水田 期農產物增產

【依蘭】縣公署爲謀本年度農產物之增產、及水田開發之進展計、依蘭縣長宮廷藩氏、偕同副縣長早川氏二人、乘坐縣署公用汽車、於本月十九日午前十時、前往碑子溝一帶各屯、實地視察該處之水田面積、以及水源利用並土質、以作參考之資料、而期水稻增產之強化、縣長迄午后三時許、始歸還縣署云、

警署注重衛生 飭令清理沿溝

【克山】現當春融之際陽氣上昇、倘不注重衛生保持清潔、則時疫必然因之而起、克山警察署有鑑及此、已於日前飭令本街商民對於門前街傍之沿溝、一律清理、將積存之氷雪穢物等全行除去、各商民等均已遵照辦理矣、

二名竊賊盜郵包 一被捕一逃脫

【哈爾濱】南崗中央郵政局、於二十四日下午十一時許、潛入竊賊二名、竊取包裹郵件、正擬向外逃走之際、適被偵稽員周玉斌警見、除通令值班爲外、立即尾追至市立醫院前將竊賊一名逮捕、並追問彼竊之郵包、同時報告當管之義洲街分所、輝王所長對犯人審訊供出行竊不諱、名張鳳義年三十九歲、現無正業、當經備文送至南崗署追訊其餘罪外、並緝捕其同犯中云云、

北滿經濟調查運營方針 在強化農業增產技術

【哈爾濱】北滿經濟調查所、從調查研究之重點於農業部門、爲關於興農增產對策綜合的調查機關再出發、即廢止從來之各種別係制、實行新組織於綜合強化上之人員增加、本年度之運營方針、乃傾注全力於農業增產之技術高度強化、及生產力之增大等、近代化之產業勞働供給、與農產物確保本也資本之再編成等農業部門之調查、目下各種具体案考究中、北鐵接收同時、繼續北鐵調查局即應當司時代之轉變以至擬身在興農調查上、此乃觀示在滿各種調查機關運營之新方向、所以很受各方面之注目云、

惡德房東！ 增漲房租被拒絕 拆除房蓋逼搬家

一各房戶與房東遂對簿公堂上

【哈爾濱】孫某現年五十五歲、山東蓬萊縣人、來哈有年、以皮靴行爲業、在道外濱橋東建築住宅十餘間、租於高某楊某等數家居住、而孫某以現在各種物價暴騰關係、應向各租戶要求增漲房租、而所有房戶等均以公定房租之規定爲詞、當時拒絕孫某之要求、因而致惹孫某之不滿、日前即通令各房戶須於日內遷出、各住戶因會房困難、更因彼無理攆住戶、案皆怨憤、欲向房東抵抗、孫某見各住戶不但不肯搬家、反且意欲抵抗、即變向來面目、於日前偕同工人數名、將各住戶房蓋悉數拆除、同時逼迫房戶立即遷出、有住戶因有小孩向彼要求、希望暫留房蓋一間免一時找不妥相當房屋寒冷、不料竟觸孫房東之大怒、厲聲曰凍死

爲指導農村之發展 實施養成指導人材

四月一日開始指導人材訓練

【哈爾濱】濱江省公署開拓廳爲得各農村產業開發之發展、積極養成精銳指導人材、以便利農村指導工作、因此付在本市近鄰沈家王崗省立勸農場設內有技術員養成所、召集各縣旗街村職員協和會員、興農合作社職員以至自興農村指導員等入所訓練、將來對農村指導工作、其訓練主計分爲二種、一爲縣旗街村職員、協和會員、興農合作社員訓練生七十名、一爲自興農村指導員訓練生十八名、其訓練期間爲一個年間、於二十四日在沈家王崗勸農場舉行訓練生銓衡試驗、定於四月一日舉行入所式農云、

無賴欺騙學生行李 患花柳被臨時保出

【哈爾濱】蔡雨橋（三五）住莫斯科兵營第四大院內、因染有不良嗜、且無職業、每日與一般流氓無賴鬼混於道外各旅店中、作些不法事件伊於一月前往於道外長春三道街双發棧內、與扶餘縣學生魏殿學（十六歲）相遇、蔡本長於吹法螺、見魏生手有餘資、乃見景生情、遂想出詐騙之術、以魏相謀職而來、蔡乃自我宣傳、說認得鐵道局某課長、能代魏謀職、魏本未經世路、於求職苦悶中、如得一綫光明、遂對蔡諸憎奉迎、同吃同喝事逾半月事仍無成、而魏生已囊空如洗、遂將行李託蔡照料、伊又返原籍扶餘家中取款、及歸來後、則行李衣服均被蔡某拿去、情急之中不禁大哭、後經衆人勸解囑其設法在街尋找、果爾冤家路窄、昨日午後四時、竟於莫斯科兵營狹路相逢、魏生乃將蔡雨橋扭至共樂街派出所、經該所所長及董殿鑾巡文章二警長審問下、情已供認詐騙不諱此時適經警署佐藤警尉補查勤到所、以蔡某滿身花柳甚不便拘押、乃由該鄰組長崔明將蔡雨橋臨時保出並設法賠償拐騙物品云、

派遣醫師 治療勞工

【克山】黑河省孫吳縣東邊一帶地方、住有勞工數萬人、因爲彼等雜居、時染疾病、如無優良之醫師爲之治療、殊於各勞工等生命上大有危險、所以北安省公署有鑑及此、特令克山縣公署、於克山街內各西醫分班前往現地担任治療之工作、茲由本街各醫院之西醫公同議定、第一期前往工作者、爲保健醫院長李連捷醫師、第二期爲銀閣醫院長韓鐵城、第三期爲榮興醫院長郁榮庭等、每一期定爲三個月、輪流更替彼往他歸、常川駐守、而第一期醫師李連捷已於日內首途由克山縣立病院領取藥品、攜帶前往、以便抵到工作地時實行醫治各勞工、誠屬善舉也、

配給農民優良種 利春耕而資增產

【克山】本縣當局、因爲現屆春耕之際、各村屯之農民、缺乏小麥元豆等項優良之種籽、難以耕地、特於日前通令本縣各村長早日來城按照所需領取各項之優良籽種、以便發放各戶以利春耕而期增產云、

哈水產試驗場 指導養魚副業

海產魚之對日依存難、並國內海產統制強化、而招來國民榮養上之動物、蛋白質攝取量減少問題、今回爲解消斯種束縛、由國立哈爾濱水產試驗場、以水田開發利用之理念下、對開拓區勸告試行農家副業的養魚指導、在去秋九月頃、曾在五常縣朝陽川開拓行試驗的指導、收到良好成績、今次更以解氷期爲機、行本格的指導、預定目下正行種種的準備中、右內容蒸爲於水田內養鯽魚或鯉魚以圖此有利的副業普及云、

慶祝建國十周年

一致努力 完遂聖戰

新京五日會（イロハ順）

日滿商事株式會社
滿洲房產株式會社
東邊道開發株式會社新京事務所
滿洲特殊製紙株式會社
滿洲土地開發株式會社
滿洲圖書株式會社
滿洲畜產株式會社
滿洲中央銀行
滿洲林業株式會社
滿洲鴨綠江水力發電株式會社
滿洲瓦斯株式會社
滿洲火災海上保險株式會社
滿洲炭礦株式會社
滿洲煙草株式會社
大興公司
滿洲拓植公社
滿洲曹達株式會社
滿洲造林株式會社
滿洲農產公社
南滿洲鐵道株式會社新京支社
滿洲計器株式會社
滿蒙毛織株式會社新京事務所
新京交通株式會社
國際運輸株式會社新京支店
滿洲航空株式會社
滿洲鑛業開發株式會社
滿洲興業銀行
滿洲鑛山株式會社
滿洲合成燃料株式會社
滿洲合成ゴム工業株式會社
滿洲鹽業株式會社
滿洲映畫協會
滿洲電信電話株式會社
滿洲電氣化學工業株式會社
滿洲電業株式會社
滿洲採金株式會社
滿洲柞蠶株式會社
滿洲共同セメント株式會社
吉林人造石油株式會社
滿洲書籍配給株式會社
滿洲重工業開發株式會社
滿洲石油株式會社
滿洲纖維聯合會
滿洲生命保險株式會社
滿洲生活必需品株式會社

痔瘡・痔漏・脫肛・大便走血・良藥

患痔病諸君請用歷史悠久功効卓著的

化痔土龍散

各地有名藥房均皆代售

奉天市大西街三段八八號 張三多堂藥行

埋腎健腦補血養身

黑色固腎丸

今三十週紀念大贈送買一盒送一盒 一萬盒爲止

黑色固腎丸主治

瑞華氏藥行
瑞華氏藥行
大生藥店

大時代唯一的精神食糧之決定版 三月號出刊了

新滿洲

輝輝六藝文家披心瀝血的熱燃情緒之大快談 藝文家十年苦鬪快談會

大東亞戰爭與滿洲國民 大東亞戰爭與英美的苦痛

新型小說 開發小說・夾皮溝 金鑛開發滄桑別記 匪賊小說・密林長白山的血鬥（上） 驚險小說・電影殺人事件（下）

戰亂下的歐洲近情 國防時事 關於通貨膨脹（近代經濟） 談々現代的兵器（軍事知識）

現地報告 新中國動態的現地報告（上回） 巴爾幹從軍行（下回）

學生俱樂部第一回徵文發表了！「我們的先生！」正選一篇・副選一篇・全都揭載

少年英雄陶而第（世界名詩鑑賞） 芽月（長篇小說第三回） 兩船家（短篇之王座的小說） 青服的民族（長篇小說第五回）

本誌建國十年募集小說・滿洲文藝家協會推薦作品 中篇・宴爲誰張（上回）

定價五角整 出版 滿洲圖書株式會社 發賣 滿洲書籍配給株式會社

消化不良

國人最常見的胃腸病，就是消化不良的病了，但竟有因爲一時的輕視而受害的更不在少數，所以甚麼病也不可大意，有病就治那是最聰明的辦法了。

最根本的治法 消化不良患得的原因任何人都能明白的就是胃腸本身的機能衰弱了，那麼祇要加强其本能就會好的，若素是專能加强胃腸機能的良藥，又能鞏固其組織，確能使胃腸有力消化和吸收，該病自然就會好的。

胃腸營養 若素

奉天 若素製藥株式會社

福興貿易公司

效特淋治

果然特效極了！ 治尿塞

"淋病是不能治療的病"，事實上一直到現在，人們都在這樣想着來的・因爲用那從來底療法，表面上雖然說是治愈了，但是，一到了季節轉換期、攝生稍微失調，又極容易發生疼痛，流膿，復發的缺點：這是常例・

治尿塞是化學療法劑・它是現代醫學界底最大發見・它和從來淋藥底作用，是完全不同的・治療期間旣短，效力又大，而且用不着打注射，只要內服就能收效・尤其治療費是極有限的・因此，治尿塞底出現，可就把那以爲不能治療的"淋病"征服完了

包裝：24片 （全國著名藥房均售）

股份有限公司 滿洲柳韓公司

倍受奉市歡迎

佐賀縣親善使節團抵奉後

先後參拜神社忠靈塔已行完了

爲顯揚對滿洲建國偉業與以極大貢獻之初代特命全權大使武藤信義元帥及初代滿洲國國務總理鄭孝胥氏之遺志起見、會[illegible]佐賀縣牟田青年團之手開設日滿親善獻穀田、以該田[illegible]之新穀爲[illegible]除供故元帥之靈前外、幷爲呈獻滿洲國皇帝陛下及供於鄭總理之靈前起見、乃派遣日滿親善獻穀使節一行（佐賀縣杵島郡龍王村手間田青年團員宮永規之、山口伸一）、已於二十七日午前九時十分抵奉天驛、是日市公署協和會及各機關代表、富士、彌生、敷島、滿鐵、國際各青年學校、南滿中學堂、第四國、高回教、文化學院、東光學園、雜城國高如青少年團約五百名、均往驛歡迎、[illegible]以團旗居首、整隊[illegible]歡迎此意、義[illegible]之使節一行、一行立即以第四國高喇叭隊爲先頭、先後參拜奉天神社、忠靈塔、大[illegible]宮、次更訪問特務機關、市公署協和會、青少年團統監部、致來奉之寒暄、乃入宿舍奉大樓旅舘、午後六時參列席於奉大樓七樓、經市長副市長、庶務科長、大[illegible]宮關係者、佐賀縣人會青少年團代表、參會之歡迎晚餐會、第一日之日程乃告終了、（寫眞上、忠靈塔參拜、下、太夷宮前洗手情況）

來、希望爲國家的行事、此乃爲故武藤元帥與亡父所遺有日滿親善提攜之遺志、由於鄉黨之青年實現之、誠爲美擧也、

佐賀親善使節團　昨訪本社

日滿親善獻穀使節佐賀縣杵島郡龍王村牟間田青年團山口伸一氏宮永規之氏、廿七日下午一時、在市公署岩口庶務股長嚮導之下、來訪本社、致述奉之禮辭、

國民精神作興週間

奉市展開禁煙行事

建國以來隆隆發展、於茲逢迎建國十週年之吾滿洲國、更當準備將來之躍進、國民精神之作興、擧所有機關展開精神運動、對此、奉天市禁煙關係各機關之建國十周年紀念精神作興週間、自二十六日起開始、向亡國藥之鴉片嗎啡斷禁及癮者之根絕途上起始大行進、先由第一日之二十六日、由奉各學校學生募集禁煙論文、以謀兒童禁煙思想之徹底、一方自午後一時起、於市內各康生院、開催退院癮者座談會、使獲得治療成功体驗退院後之生活及返歸明朗人生之體[illegible]意談論、又於各學校、以禁煙講話、紙戲巡回等行事、使其知道鴉片之毒害、又於各道德分會、開催禁煙講演會、以鼓吹市民之禁煙思想、同時對聽衆實施免費施藥云、

齋藤廳長　巡視瀋陽署

奉天省警務廳當局、爲整頓奉市警政、特由齋藤警務廳長及警務廳各科長警正、自二十四日起、巡視市內警察局與各警察署、今二十七日午前九時許、到前瀋陽署、胡署長、山本副署長率全員迎至署長室後、胡署長即報告署內概況、繼則警尉以上之名片捧呈、與齋藤廳長對全署員之數錄點檢、內計文書檢查、並有教導之訓話云、

鄭市長追慕前情

力表感激歡欣之談話

歡迎獻穀使節之鄭奉天市長、追慕先考鄭總理與故武藤元帥之交誼、力表感激、欣談如下、

前年、訪日本時特寄故武藤元帥鄉里之際、深得於牟間田水田所產之糯米而歸、其後、即留於東陵之父墓前所用之水田中、遂將水田所種之糯米、贈於牟間田、以兩方糯米所作成之餅、今次之使節、進行獻穀、今朝、忆思及此事、故武藤元帥與亡父、於生前所謂心心相印、肝膽相照之厚誼、於日滿提攜上、遺有非常莫大之功績、此雖於武藤元帥與父亳肯之歿後、亦繼續兩家之交際、而此次有獻穀使節之行、確爲國家的交際、故人力之偉大、殊爲感銘、歡喜使節之來、雖使於今年、而將[illegible]

五百萬元大獻金！

全滿四九會社之義擧

爲對於大東亞全地域收得戰史上空前未有之戰果之日軍將士表示大東亞民感謝之誠意、及對關守北滿之國軍披瀝安居樂業之謝意、而以滿鐵、滿業及滿洲特殊會社結成之木曜會、決定呈獻國防及恤兵金、即將全滿四十九社（滿映除外）之慶祝金計四百九十八萬元、利息二萬元共計五百萬元、一併獻金、二十七日午必理事長島田茂氏乃以其代表訪問關東軍副官部、對日本陸海軍獻納百萬元、并獻國防基金百萬元及關東軍將兵恤兵金二百八十萬元、對國軍及國境警察隊則各獻二十萬元云、

國婦會支部

擧開役員會

國婦奉天省支部役員會、自廿六日午後一時、於協和會省本部會議室、由十二名役員出席之下開催、報告以下四項、

一、報告之件

二、關於圖工案成所經過報告之件

三、關於關東軍並治安部國境部隊慰問之件

四、關於原價計算講習會開催之件

完遂低物價政策

獎勵儲蓄消化公債

亘全國展開儲蓄實踐運動

爲防止通貨膨脹、決以經濟部爲中心、實施各種對策、以謀達生產力擴充資金及完遂低物價對策之見地、決行獎勵儲蓄●消化公債、策定國民儲蓄實踐要綱、以儲蓄十五億圓、消化公債一億五千萬圓爲目標、對全國開始實行儲蓄實踐運動、茲將右要領誌之如下、

一、以中央政府、協和會及民間有力機關、設置國民中央連絡委員會、並於協和會內構成實踐部門之國民儲蓄中央實踐委員會、其事務局、在中銀內設置之、準此者都市地方機關各省市縣旗、亦分別結成實踐委員會、

一、實施方法、制定儲蓄組合、在職場（官廳、會社、工場）、職業（商業組合）、地域（市街村）設置儲蓄組合、迄本年九月以前、使其分別結成完了、

一、儲蓄率、以勤勞所得稅之四倍一事業所得稅之四倍、地稅之五倍、家屋稅三之倍爲標準、亦使與近將施行之市民捐之稅率亦有關連、

一、爲謀與此併行之國債計畫消化計、除金融機關之收買及各種統制團体之收買以外、對地方有力者發行短期（三個年償還）公債、勸誘買收、並且以俸給生活者爲對象、由郵政局窗口、發賣五圓短期小額公債、

商工公會擧開

定例參事總會

商工公會當局、於月之廿六日午后四時、在奉天大樓七階議室、由商工會側參事理事諸關係者出席、擧開第十一回定例參事總會、爰此總會之開催、實關連日前召集之職員會、前者職員會之決議案、皆待本回總會將決、其嚴重可知矣、茲略載議案諸之如下

一、移轉省本部事務室之件

二、改組鐵平、龍岳[illegible]街聯合會之件、

三、更迭營口市支部選出省本部役員之件、

四、康德八年度市縣提出決算書之件並協議

一、康德九年度豫算之件

開拓義勇隊訓練所

擧開經理科長會議

滿洲開拓青年義勇隊訓練本部、關於九年度豫算及其他、於廿六日上午九時半、在開拓總局會議室、開訓練所經理科長會議、大石頭訓練所、哈爾濱嚮導訓練所等十三訓練所、哈爾濱醫院經理部長及訓練本部側井上本部長以下關係部科長、均行出席、井上本部長、首先訓示本年度訓練及事業方針並其他、

△關於康德九年度總豫算之件、

△關於同各訓練所合違豫算之件、

△同移行開拓團先遣隊經費之件

△關於八年度決算之件、

△關於九年度物資處理方針之件

關此有所指示、該會議、於二十七日仍行續行、

二、開催滿系市縣代表者大會之件

結果、日系亦同樣與滿系代表者自五月中旬、於奉天市盛大擧行代表者大會、茲揭錄本年度地方補助金如左、

△奉天市二、〇〇〇、△撫順市五〇〇、△瀋陽市五〇〇、△鐵嶺市五〇〇、△營口市四〇〇、△鞍山市四〇〇、△本溪湖市四〇〇、△海城縣四〇〇、瀋陽縣四〇〇、△蓋平縣四〇〇、△法庫縣三〇〇、△復縣四〇〇、△遼中縣三〇〇、△興京縣三〇〇△本溪縣三〇〇

救急法講習會

第三期已開始

由市警察局及國防婦人會主辦之救急法講習會、第三期於廿六日上午十一時、在市公署二階大會議廳、由第一國防婦人會出席之下、由奉天軍管區司令部同紹先中尉擔當講解、開始講習、計廿六、七八三日間云、

各區向市聯提出議案

總計達六十件

明日開整理委員會正式決定

以奉天市聯之奉商工作開催之奉天市各區協議會、已以二十四日之大東區爲最後、全然告畢、收得良好之成績、由各區向市本部提出之市聯提出議案如左、

一、大和區

1、關于強化國民精神之件、

2、關於商品券廢止之件

3、關於官廳業務辦理振奮之件

4、關於度量衡法統制之件、

5、關於配給機構是正之件、

6、物資配給取締之件、

7、暗行交易防止之件、

8、配給方法合理化之件

9、關於勞動力之吸收及勞資之件

二、鐵西區

1、關于配給問題之件（計十一議案）

2、關于煙草之品質統一向上之件、

3、對滿系下層級者使之普及認識國民之重大義務之件、

三、敷島區

1、對于官廳之申請案件等急速處理方策要望之件、

2、當檢體活動要望之件、

3、關于滿洲國並同特殊會社之職員待遇之件、

4、關于防止馬車洋車費紛爭之件、

5、關于協力市內清掃之件、

6、清掃運搬車請求之件、

7、關于生活必需物資配給、統制機構改善之件（四議案一括）

8、關于生活必需品配給之綜合的效果確保之件

四、朝日區

1、關于國民精神昂揚運動並國民總力強化對策之件、

2、關于國民學校並國民高等學校增設要望之件、

3、關于重要物資配給機構整備之件、

4、低物價政策徹底方策要望之件、

5、奉天市街之淸掃美化及衛生問題、

6、分會分區劃之適正查定要望之件、

7、改善市職員待遇並勵行淸[illegible]之件

五、北關區

1、大東亞戰爭下國民新生活之件、

2、發揚收回之件、

3、徹底國民隣保組織常會運營之件、

4、徹底協和會運動之國民訓練之件、

5、徹底統制經濟取締之件、

六、大西區

1、救濟失業兒童之件、

七、瀋陽區

5、徹底統制經濟取締之件、

6、件無感症、[illegible]

八、小西區

1、以配給小賣店爲區單位、配給實施方策要望之件

2、勞農統制價格提高之件、農村臨時雇用勞働者之食糧配給要望之件、

3、中小學校教員待遇改善要望之件

4、廢止虛禮獎勵節約之件、

5、周紳劇之道德移動之件、

6、家屋統制法實施之件

九、皇姑區

1、關于生活必需品配給之件、

2、代用食品配給方法要望之件、

3、晴自交易撲滅方策要望之件、

4、下水道之完備促進要望之件、

5、當區內道路舖裝方法要望之件、

6、關于水道料金之件

7、由北京街道至皇姑屯之幹線道路設置之件、

8、市屠宰場之移轉要望之件、

9、強化馬車洋車之取締之件、

10、於奉天驛前設置洋車、馬車票販賣所之件、

11、於皇姑區內設置消防署分所之件、

12、貯蓄思想普及徹底要望之件、

十、大東區

1、關于生活必需品配給圓滑化之件、

2、關于鮮系兒童通學之件、

3、敵性文字撤廢之件

十一、東關區

1、昂揚國民精神以盡槍後赤誠之件、

2、關于鮮系教育設施之件、

以上總計六十件、決於二十八日之整理委員會、對于此種議案正式決定、又定爲農村地區之北陵、于洪、河、瀋海、永信、東陵等六區、决由分會常務委員會協議提出議案、

紀念新港陷落

配給膠皮鞋日期決定

爲紀念皇軍攻略新嘉坡而向市民配給之膠皮鞋、業經決定由四月一日起、至四月末日止、以一月之期間向市民配給、但領收時必須以證明用紙、至市警察局領取膠皮鞋購買[illegible]、由[illegible]證明用紙、至市署指定[illegible]合、即在曙町四丁目協和公司內、無需鞋底之市民可速往索取、惟各家庭有在校讀書之學生、則不向該學生配給云、

捕殺狂犬

奉天市警衛生當局、爲期防預春瘟發後之流行、首先實施狂犬撲滅捕殺事宜、故自廿三日實行以來、情形殊佳、預卜至四月一日實施截止之時、尤傷厚效云、

直木院長

起程東上

直木大陸科學院長、及內海交通部航空司長、爲關於大陸科學院、研究室新設之事務磋商起見、二十七日午前九時由新京發空路東上矣、

協力聖戰槍後赤誠

教會發起獻戰鬪機

大東亞聖戰開始以來、皇軍到處殲敵威披[illegible]、而思勇將士努力於大東亞共榮圈之建設、我後方國民自應仰体聖戰所示[illegible]、而協力於戰爭之完遂、[illegible]一由開戰以來、獻金慰問、各地人士、風起雲湧、足徵槍後市民之赤誠、而使人感奮不置、

今者全省教育會、爲表示教育界之赤誠、乃發起全省學生教師獻納戰鬪機之運動、參是規定國民及優級學生每人一角、教師每人五角、市各縣教育會局負責辦理、現全鄉[illegible]納期限在四月末日前、而各市縣教育當局刻在努力進行中云、

輕車過市　探索春光

良宵苦短春日町堪稱不夜城（六）

美色宮前平康里無慚風月地

（這世界）

到處滿溢着春之情意、矛盾而又狂爛啊、抹在每一個角落、白晝、黑夜的男女們、不由得湧起非非之感、前老頭兒老太太、也會追思他們年輕時代的青春、有着泡沫一般的夢、

春、兩人而又逸人的春天、但是一付上老人之頭、古人說：一刻千金、[illegible]在濃美無春之夜、記者和開麥拉人、也是曾經嘗過一方面的主張、以爲春之美却在夜裡……於是、想作一夜的一遊

當電燈和廣告燈兩行轉笑白晝之隱沒、攤床攤店的霓虹燈火時、夜之街、奉天春日町、就顯示出來它的特有之美、

看、素足草履的白脚鴨、短髮蓬然的秀媚、那飯後散步的群衆們、頗有不亞銀座混雜的情味、

是誰說的呢、近今人們被「春日町病患者」很多、即就冬天夜、每天晚上若不一遊………

（春日町）說不能說白安眠、因爲是大都市的時代流行病吧、

我們這過人海之白浪、走到十六田通、又聞最熱鬧時、走過豔樂書舘前、會留下一個回憶、原來記者以爲

進到什麼地方去的話了、「啊、我們、該到什麼地方去呢？」

「春宵不過是美酒以談佳人唄！」

「你這不良的夥伴、這豈是青年應有的計算嗎！我們該有許覺悟！」

「那末、將斷然地拂袖回家去嗎？」

「豈有此理！不醉臟臟地死也甘願於美人的膝蓋上寧死也不回去！」

啊、倆脚人很平易的說着說着、怠氣相投之至、走、走、跑步走、跟看就來到了青樂町平康里、提起

（平康里）記者初到奉天來

妓館門標

這兒一定是什麼書房之流便對友人說、「喂我們進去買一本！」友人對於我唐突的語言、捧腹大笑、「傻瓜、我是說玩笑話！」「天知道、我是說[illegible]」……於是、友人先講我、「這裡是滿人的紅燈街、書、就是妓館啊！」你看、把書舘和

妓館解作同義之語、該給初度觀光客人以何等驚喜的神情呀、

這時、一邊走道兒的、大概是剛到這邊遊樂書館去、客在此、記者對於此道、毫[illegible]、再也不能表現出力巴、給人家笑話、忍以「乃公是天下的放蕩兒」彩色、大踏濶步走進去、

艷樂書舘門前妓女送客之一幕喜劇

狸邊的小房子、一個靠一個、有如蜂巢、蟻穴、那前面、站着奮權也似的姑娘、臉上化粧、十分濃厚、看着客人的眼睛、就用諂媚的目光、[illegible]、我們[illegible]捉住、……[illegible]、圍觀我們笑、「[illegible]」不消幾、名叫玉蘭和寶霞的兩個姑娘走進來、而另一

處、撥着

（紅窗簾）這是怎麼回事呢？

倒是開麥拉人頗有些內行啊、當我走過去將掀起來看時、小澤氏頓時暴躁狂喊起來、「喂！喂！掀不得！掀不得！」那聲音就動了記者的手與足、搶惶狼狽的由簾子往後倒退好幾步、同時、開麥拉人開了口、

「你真意糊、人家掛上紅簾戶簾的時候、就是有客人的標記、你看它做什麼呢？……」

「失敗者成功之母也」這是我雖然痛惜這次行動失敗、但是那小屋子的風景、無論如何也是閃耀在我的眼前、我的魂靈兒飛到中天去也、探嘗春光！春、給充溢在這狹小的屋子裡吧！

（自制心）和遊蕩心、在我的心中內訌起來、[illegible]以開麥拉人叫出「這就是[illegible]」

個叫做素文的也來了、我們的工作是、嗑着西瓜子或喝着茶、十分淡而無味之至、沒法子啊、冥目再睜開眼睛來看、屋子裡的風景、像輕[illegible]似的、時在浮動、時在消逝、而開麥拉人自己和姑娘們說、笑、說得很有意思、記者挑着窗簾、眺望着流過於廊下的人海、甚地引起我這兒是春日町吧的錯覺來、可、不、走過去的臉子、都是日本人、攜床還攤出來呢！、室內春日町是不夜城、那末、它的繁昌、自屬於當然之例了、

聽說、當[illegible]作戲張男良全盛時代、滿人高官們、因爲在城內治遊、過分的惹人注目、差不多每天晚晌都在這兒、[illegible]

春由開幕子吧——奉風樂的我們這兩個巡夜使、既已看見了妓女的臉子、於滿足矣、使約定再會的日期、走出書舘來、抬頭看一看、紅燈的影色、夜已深了、我們歸去罷、歸去吧、春已爛熟在夜之幽靈裡了、

文　古本記者

寫眞　小澤記者

購買國債　協力國策

滿洲中央銀行　國債販賣人協會

調經育生丸

專治月經不調經血過多過少赤白帶下肚腹疼痛子宮寒冷腰腿酸疼四肢無力積病塊月經閉止不生育流產後諸虛百損勞傷婦女一切症輕病者服一盒擔症重病者二盒斷根服此藥後定能懷病生子百發百中服驗外埠函購款到即寄每盒四十付八圓

奉天北市場奉瀋東路北樓房　玉德堂藥店

瘰癧諸瘡

撲瘰丹○[illegible]治男女[illegible]瘰癧破爛流膿流水一切瘡毒服此即愈每打十四顆半打七元二角外埠

玉德堂藥店

者函購藥款先匯不加寄費奉天北市場瀋陽東鄰路北樓房

淋病

△數年淋病服此即愈△百發百中△絕不再犯

五淋白濁尿道腐爛淋濁小便破爛陰痛諸病服一打斷根淋丹每打九元外埠患病函購藥款先匯不加寄費奉天北市場

玉德堂藥店

瀋泉東鄰路北樓房

強精　女性慾不滿　陽萎無感症請用

局部塗布劑「最補利嬪」セーブレビン

最補利嬪爲醫學博士中井卓次郎先生創製之新藥、爲[illegible]受人[illegible]最新藥劑、問世以來、因係局部之局部塗布用藥、能復活起來、以本劑塗抹於局部、不待即能治愈、性慾不滿、性交不能而連續使用、效果尤爲顯著、且毫無其他作用、最適其效力生效之迅速、與以一般藥類中、實無與其並駕齊驅者世間有此最新發明藥在、但乃、性的機能障害、陽萎女性無感症、勃起衰弱、生殖器發育不全等症苦、惱者之福音、

（藥價）八瓦入一圓五十錢　二〇瓦入三圓　五〇瓦入五圓五十錢　百瓦入九圓五十錢（送費各四角二分）

發賣處　東京世田谷區松原町四之一四〇　振替東京一九一一四番　天醫堂

◇總代理店　天津日本租界旭街松本盛大堂　北京東單牌樓大街信義洋行　青島保定路五號山東大藥房

▲其他全國著名藥店均有代售若遇貨物售罄時請向發賣處定購或寄○說明書免費奉贈

王氏理肺安寧丸

主治各期肺病咳嗽

此藥專治　男婦老幼　各期肺病　肺癆肺癰　大口吐血　哮喘氣急　痰中帶血　百日咳嗽　邪火侵肺　呼吸氣短　肋膜疼痛　新舊乾嗆　飲食無味　骨質虛弱　或吐白沫　痰喘咳嗽　婦女經閉　諸般癆症

每封定價六元外埠買藥可用小匯兌掛號信外加郵費四角寄下如要說明書須郵票六分

奉天市小西邊門外市署路南老爺廟院內

總經售處林軒醫室

專門風寒救急膏藥

貼上三日無效退錢

敬啟者敝人以多年所究之風寒救急膏藥、[illegible]

定價每大貼金圓、每小貼金五角

外埠函購[illegible]

王玉璞守潤川膏藥店啟

奉天省許可證

解毒、健胃、良藥

安全消臌散

主治一切脾腫水臌氣臌單腹脹等症均有持效

定價每盒九付國幣四圓加郵費每盒國幣七角

總經售處奉天大東門裡路北至仁堂藥局

漢醫　王景泉　謹啟

不麻不痛

老篤眼藥

眞實不中之險、病了的危險、就不堪設想的服藥、於剌激性的、更是危險、還要傷眼。本品爲世界有名眼藥、有止痛收斂消炎殺菌防腐等五大作用、統治一切眼病。各國人士所樂用。

適應症　[illegible]

性美膏

遺精早洩　外用　強力滅退之人必備回春聖藥

二元　一元二角

桃夢　一圓二角　三圓

奉天加茂町十六番地　木村商行

通信教授新式簿記

值本會創辦之第十二年故決行增刊數千學員渴望之『白話商業簿記』現已付刊本月出版此可入會的函授生均有免費享受之權利報名詳章函索時附郵票四分寄新京市中央郵政局私函第八四號新京大通銀行簿記講習會收即寄（但回信地址須詳細寫明）

吸烟人適用之

スモカ牙粉

『スモカ』牙粉　吸烟人用之最爲適用　因其能除去牙上斑駁及一切腐質廢物　極爲容易　而毫無損傷琺瑯質之虞也　吾人吸烟日久　則必致牙齒腐蝕口生惡臭　食慾減退　若用『スモカ』牙粉　自然能去此病兼可使牙齒瑩潔　而有光輝使用刷牙子之際　必須向上下竪刷之方好　吸烟人用此牙粉固有此奇效　即不吸烟人用之其效尤甚偉大　且『スモカ』牙粉加以適度之潤澤　能防止飛揚　每罐足用一個月　多則浪費

滿洲生活必需品株式會社

ホシ　ミクローゼ

便通　食慾　榮養

能食　能便　能眠　能働

星牌美因老健

一家一瓶　強壯ト腸

……不良症狀不但易惹起頭痛、眩暈、喘息、亢進、面皰等發生且誘發致命之高血壓症

星牌美因老健乃酵素劑以上日本獨一之藥劑子（有効菌）輝能自然調合便通正確之佳良劑

一ヶ月分三六〇錠　一圓五〇錢

東京・五反田　星製藥株式會社

全國の有名藥店にあり

爲昂揚非常時下宣德達情精神
長春縣聯已隆重啓幕

【新京】當肇建國十周年的佳年、並且是大東亞民族解放聖戰完遂之良秋、我國官民理應協力完遂興亞之重責、是以各縣協和會本部、爲率先全國各縣官民昂揚非常時下宣德達情精神、首於本月廿六日午前十時起、在國都太子堂隆盛舉開康德九年度長春縣聯合協議會、該縣劉本部長、瀧本副本部長、三村事務長、中央本部、省本部代表、及該縣本部廿六名委員、各分會協議員七名、並各關係機關代表百三十餘人出席參加、準時開會、由三村事務長致開會之詞、全體肅立精神一致緊張起來、敬謹向國旗敬禮、合唱國歌、遙拜、次於全體敬肅聆聽下由劉本部長捧讀國本奠定詔書、協和會精神、及時局詔書、然後爲省本部長代表及劉本部長之訓詞、訓詞畢、於全縣協和運動功勞者實行表彰、本部長授與表彰狀、上一時起開始議事、任劉本部長爲議長、大屯村長呂治中爲副議長、書記長爲三村事務長、乃設立議案起草委員會、及本部諮事項審議會、並指定新立村分會長孫世國爲文案起草委員長、卡倫村村長孫秀權爲諮問審議委員長畢、爲三村事務長之康德八年度議決事項報告、及九年度會務運動方針大綱之說明、然後爲縣當局施政方針之說明、第一日午前十二時終了、茲記劉縣本部長之訓詞、被表彰之協和運動功勞者如左、

△協和運動功勞者
一、朱城分會主任王佐周
一、[illegible]村長劉宗周
一、寬城村長程潤亭
一、燒鍋分會主任侯振綱
一、米沙村長王俊峰
一、米沙分會主任劉仁
一、大屯村長呂治中

△縣本部長致詞
縣聯協議會之要性、極屬重大、爲全縣各聯之根幹、當此非常時局之下、凡國家經濟振興方策、皆以鄉村情狀、人民總力爲對象、故希各協議員藉此機會、開誠佈公、熱烈發揮、將鄉村實態上達、政府意旨下宣於民間、使人民與政府無一同之隔閡、打成一片、換言話說、即所謂官民一體、舉國一致也、現在協和會運動之方針、基本重點二大目標、第一國民鄰保組織整備及擴充、第二青少年運動本質之展開、此外關於國民精神之昂揚、理念之統一、農產物之出荷、飛機金之獻納、軍警之慰問、勞工之供出及國民動員、訓練之完成、國民儲蓄運動之强化、比比皆是、務希協議員振起精神、努力活躍、使協和運動之發展、浸透於民間、喚起民衆勤勞爲公、忠孝報國、去個人利己之思想、抱日滿共存共榮之觀念云、

（二十六日）下午一時四十五分繼續在太子堂舉開、當由議長宣言開會後全體向國禮、協議員全體相互敬禮、隨即由長春縣興農合作社高城理事長演述康德九年度興農合作社事業方針大意、謂本年度適爲大東亞聖戰下之超非常時局、我滿洲在此聖戰下、甚於日滿之關係特爲緊密下食糧之重地、爲期國家之需要、增進農民之福利、以達成興農合作社本事之目的、本年度事業之方針、以增產、蒐荷、貯蓄三項爲依歸、欲達成此三大目標、深希當局對於村合作社之狀況及農村之實態而徹底實施、期完成所期目標云云、嗣由新京稅捐局事業計劃、期下達縣民徹底稅捐徵收之意義、非常時下納稅報國之認識併[illegible]云云、後由長春縣李藥舖分會代表協議員宣讀周報告詔書奉戴臨時全體參加經過、期縣下國民徹底認識時局及大東亞聖戰之意義、徹底實踐、以齊確立東亞新秩序完成共榮圈、報告終了後、由文案起草委員會報告經過、即由協議員代表劉本部長宣讀宣誓文、（原文如前）隨即開始審議議案關於學生用教科書者配給是用之件、經由提案者溝通村公會代表程潤亭說明、在各學校開學後、學生尚有多數無教科書者、以往甚有終年無書之學生、只得彼此通融借用、對於學生講讀上均感不便、再對於學生求學亦有莫大障礙、嗣又由李藥舖分會協議員劉宗周爲補充意見、謂本案關於第二代國民教育頗爲重大、嗣由縣教育當局代表解答後、全體決將本案提出上呈、至此[illegible]時間關係第一日議會即告完了、

△宣誓文
茲當長春縣本部開催康德九年度聯合協議會之際、我等協議員謹承參加實覺恐惶不勝其任、且思我等協議員即爲全縣村民之代表、肩負東亞民族先覺者之責任自知其使命之重大、值此聖戰下除遵循生活、誓協和運動方針外、並遵行皇帝陛下所渙發之時局詔書及建國十周年詔書之意旨、全縣村民總力團結、抱日滿不可分之關係、竭盡物心兩方面之援助、挺身奮鬥、仰東亞共榮圈之確立聖戰早日完成、謹此宣誓
康德九年三月二十六日
滿洲帝國協和會
長春縣本部協議會議員一仝

爲强化殉職軍人遺族援護精神計
通令各省市縣協力
殉職軍人顯彰工作

【新京】民生部、軍人後援會協賛起、各地官民對於公歿軍人偉功之感激、並强化對殉職軍人遺族之援護精神、定由四月下旬起、在各省地方實施公歿軍人顯彰照片展覽會、萬集公歿將士之照片、在各地方村公所或國民學校懸示紀職其建國功績及出身、民生部即將通知各省當局轉令管下市縣旗一致協力此殉職軍人顯彰工作、想我國建國十年來、北部國境之鎮護、治安之維持、殉職之軍人無不爲輸軍警之奮勇、捨身爲國諸氏、即須當局之設法宣傳顯彰其功績、一般官民、對於殉國之英魂亦該永久存有感激之心、對於殉國英靈之遺族、必須竭力援護云、

伴同學級增加
擴充結核預防
學校保健協會事業

【大連】關東州學校保健協會、於十二日午後一時、於州廳會議室、開催理事會、由熊本浦內務部長、河合學務課長、松田視學官、及同會理事等二十餘名、協議關於十六年度決算、十七年度預算、並事業計畫等事項、就中之同會本年度事業計畫、因伴同學級增加、關於兒童結核預防事業、決定積極擴張强化、主要事費內容如下
講演會講習會費　一、八三〇圓
宣傳用備品費　三、五〇〇圓
治療費　二五、七〇〇圓
調查研究費　二、五〇〇圓
事業補助　二、六〇〇圓
就中治療費、比前年度增加一萬圓、徹底撲滅虎眼、預測治療患者、公學堂兒童三千名、國民學校兒童一千名、合計約四千名、更爲兒童榮養向上計、除紳明高女全校給食外、本年更增加二校、國民學校虫齒兒童一千二百名、全部治療云、

戰時下埠頭局
完遂輸送任務
關東局贈送感謝狀

【大連】大連港埠頭局、[illegible]滿洲[illegible]、同局連繫供出物資、以近年來件隨戰時輸送任務完遂、頗盡努力、功績[illegible]、故於本月九日、由駐滿全權大使、對該埠頭局、贈送感謝狀、二十二日、傳達於埠頭局、同局受此光榮、定於四月八日之第一回大詔奉戴日、由折田同局長、對全局員、舉行傳達式云、

春季關岳合祀
首都隆重舉行

【新京】昨二十六日爲祀關岳春季例祭、國都治安部當局、在南關關帝廟嚴肅舉行式典、於午前九時于治安部大臣以下、東序分獻官、王作霖中將、西序分獻官楊錦鋪少將、監禮官郭若林中將、陪祀官馬軍需司長、齊首都警察總監、其他國軍側各將校長官職代表等出席之下、首先由于大臣在禮節朗讀祝文、繼續迎神之禮、獻之禮、撤饌、送神、望燎之禮、奏樂之後、于大臣以下諸員退場、前往廟殿參拜之市民及軍職、人山人海云、（寫眞爲國都春季關岳合祀祭典）

爲期大東亞聖戰早日完遂
開催旗政全体大會

【東科前旗】旗長孟和濟亞、參事官凡山富兩氏、鑑於大東亞聖戰體下、旗民舉共總力、協助親邦日本、以期完遂大東亞共榮圈之聖業解放黃色民族之束縛、官民應如何努力、掬定群策群力運動大目標、向前邁進、造成王道樂園、邦基奠定、政治日臻、爰以於日前三日間、舉後新秋國民優級學校教室內、招集管下各努派克達、各愛里達、各警察署長、各優級學校長、及省來賓、旗內士紳民衆代表、以及旗署內部各科股長、及關係要員計百五十八人、開催旗政大會、對於施政事項、經各科股分別詳細說明、茲將會議方針詳如左記、

△勸業關係指示事項
一、關於八年度先錢契約農產物出荷之件二、關於九年度先錢契約農產物出荷之件三、關於九年度農產物增產之件四、關於生活必需品物資配給之件五、關於優良農機具普及之件六、關於耕地防風林設定之件七、關於家畜改良增殖之件八、關於羊毛供用之件、九、關於野干草谷草制出之件、

△行政關係指示事項
一、關於管內幹線道路春季補修之件、二、關於旗財政確保之件、三、關於農業勞働者調整之件、四、關於義倉穀款繳予徵收之件、五、關於民籍事務徹底强化之件

△警務關係指示事項
一、關於鴉片斷禁協力之件、二、關於發現間諜處置之件、三、關於經濟取締之件、

△文教關係指示事項
一、關於初等學校學生授業料增額之件、二、關於私塾取締之件、三、關於寺廟致著應加注意之件、

△庶務協議事項
一、關於旗公署建築之件

△勸業關係協議事項
一、關於九年度先錢契約之件、二、關於種子配給運搬之件、三、關於九年度增產之件、四、關於生活必需物資配給之件、

△文教關係協議事項
一、關於學校（舍）修理費及備品費不足額分別負担之件、二、關於成吉思汗廟奉建資金募集之件、

△興農合作社關係
一、關於種子配給之件、二、關於綿羊增產之件

△庶務關係說明事項
一、關於建國十週年實施計畫之件

△警務關係說明事項
一、關於流言蜚語取締之件、二、關於身體防諜徹底之件

△勸業關係說明事項
一、關於建國十週年紀念林設定之件

△興農合作社說明事項
一、關於九年度事業計畫之件

△勸業關係懇談事項
一、關於多收穫競技會開催之件二、關於家畜傳染病之件

△行政關係懇談事項
一、關於新章路幹線道路在指定興工日完成之件二、關於旗政會議關係項目注意之件、

△警務關係懇談事項
一、關於資源調査之件二、關於發見傳染病急速報告之件、

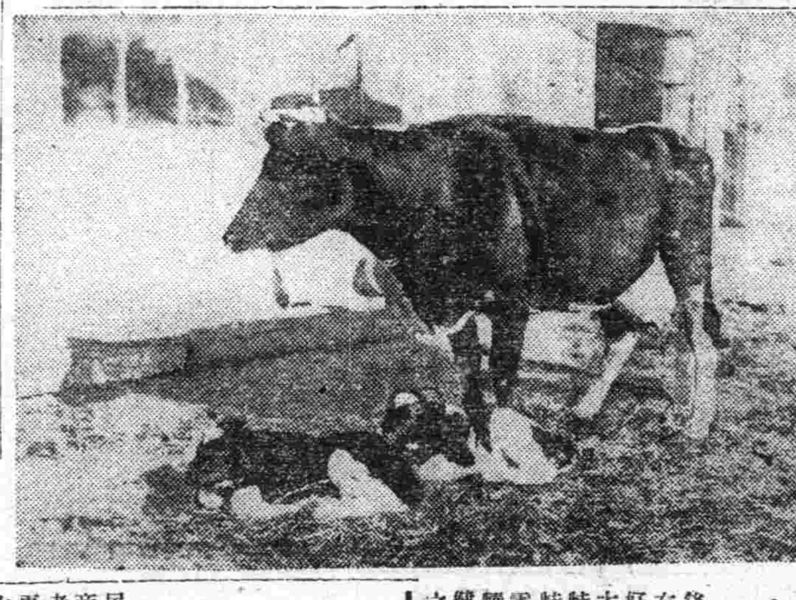

牛生雙犢

【遼陽】市內興隆區瀝房後八七號馬家舖牧場、開設有年、對於牧畜及製乳頗有好評、尤其該牧場位於遼市太子河畔、該場所育之牛、特別肥壯多乳、即牛育上也特別肯產、於上月十七日午霍洛斯坦種乳牛、忽連生二犢、牝牡各一、生後母子俱健、圖即爲該乳牛及其所生之雙犢、（生後第二日撮）

塵土糞便堆積如山
溶化四溢惡味撲鼻
道外署衛生係協議搬運對策

【哈爾濱】道外爲滿人商民人烟稠密地帶、人口激增商業日趨繁華、惟美中不足者、即衛生施設極不完備、更兼滿人之階級者對於衛生觀念知識之簡單、同時並缺少公共厠所之建築、以致各街頭巷尾到處便溺、任意傾到爐灰污水、堆積如山、尤如各大院內男女厠所、自冬至春數月之間、無人清理、因此各厠所無不滿坑滿谷、時值春季天氣温暖、所堆積冰雪糞便、被溶化橫流四溢、惡臭撲鼻使人欲嘔、當此春風裏驟、最易發生流行疫病、不但與都市觀瞻不雅即與市民衛生保健上、亦有重大關係、有鑑及此、爲謀市民身体健康之確保、並防止各種流行傳染病發生於未然起見、除正在努力研究春季清潔大掃除外、對於各街頭巷尾堆積如山之塵土糞便、亦在協議搬運對策中云、

主婦家庭講演班

【通河】縣長紹廣氏、以主婦賢否、關係一家興衰、根本教化、須從各家主婦作起、故令行道德會編成家庭主婦講習班、並令通知住戶各主婦、於日前齊集道德會聽講、對於節約報國、孝敬翁姑、和睦鄰里、教養子女種種演義、均編成白話淺語、俾聽者易於聆受、每日自正午十二時起至午後二時止、以兩星期爲一班、接續講演、必收良好成績、該縣長可謂盡心訓民者矣、

本年一期青訓生
舉行入所式典

【遼陽】市青年訓練所、本年度、第一部第一期青訓生、於三月廿二日、由各區優秀青少年、在市協和會統監部選拔四十名錄事、並於四月一日入所開始訓練云、

大木誠氏轉北安

【通化】通化省興農合作社理事長大木誠氏、決定榮轉爲北安省克山興農合作社理事長、予定四月二日赴任、大木氏、曾於康德四年四月當創立興合會之時、由三江省熙轉出、即獻身於興農合作社、功績卓著、今次之轉任、各方面皆不勝痛惜之至、但後任、由柳河縣合作社理事担任云、

釋迦誕生
花祭碰商會

【通化】佛教會通化省支部及市公署、在三月二十七日午後起開催釋迦誕生花祭碰商會、有支部長古賀（日滿寺）分會長龜井（西本願寺）役員平郎（法蓮寺）末永（東本願寺）等出席、

劉校長逝世
身後蕭條堪憫

【北鎮】縣屬五間村公立國民優級校長劉振國氏、年週四旬、品端學粹、潔己奉公、由民國十七年即任教職、迄建國以還、又歷任中安堡村等處國民優級校長、而於去歲奉令轉勤本村所有成績、班班可考、桃李芬芳、無出其右者、然該校長家境原屬寒微、自幼仰賴其父兄經商、資助求學、遂於高樹省立第四師範卒業、而後即被本縣聘爲縣立附屬小學校教員、以其學品兼優、忠勤職守、頗爲縣方嘉許、旋擢升縣立附屬小學主任、並教育會會長、在職數年、又升充教育局事務員、兼教育委員、及禮教股長等職、執料於今春二月間頸部偶患小瘡、誠以醫治失當、以致逐漸擴大、竟於三月十九日因而逝世、遺有髮妻幼子、家徒四壁、生前毫無積蓄、身後極蕭條云、

國圃
決設於金廠村

【通化】建國十週年記念慶祝事業之興農部、將於十月十七日之神嘗祭佳節由皇帝陛下向建國神廟獻上五穀、決定由通化縣獻上大豆（十瓩）於縣內設置建國圃、現在已決定在金廠村設定面積一陌之建國圃云、

媒人部隊過京

爲鐵鎖戰士斡旋好伴侶、必須先熟悉開拓現地實情、而來滿之日本內地女子拓植訓練所指導員五十七名、媒人部隊、變更豫定、乘二十五日午後二時五十二分列車過京、於職田拓務省囑託引率下、赴新京神社參拜云、（寫眞爲一行在新京驛頭情景）

十年邦基永固　國祚綿於千秋

康德新聞社創立記念

奉天七日會

同和自動車工業株式會社
滿洲生活必需品株式會社　奉天中央市場支店
滿洲航空株式會社
滿洲鑛業株式會社
滿蒙毛織株式會社
國際運輸株式會社　奉天支店
滿洲實業振興株式會社　奉天支店
滿洲瓦斯株式會社　奉天支店
日滿商事株式會社
大連汽船株式會社　奉天事務所
奉天交通株式會社
滿洲不動產株式會社
滿洲鉛鑛株式會社
東亞土木企業株式會社
生活必需品株式會社　奉天第一支店
大連船渠鐵工株式會社　奉天出張所
滿洲油脂株式會社
滿洲電業株式會社　奉天支店

敬告患痔漏諸君注意

諺云十男九痔關之惡然其性固多女子患痔漏者亦不在少數足證其症之繁殆與病狀之不同決非一方一藥所能治癒者而刀割又可畏以致輕者轉重[illegible]等患病以來凡有治痔之良藥聞之即試終無效果[illegible]

敝次子患痔漏治愈　新京經濟部　李華三
敝內子患痔漏治愈　前鐵嶺市長　王葆廷
綏中縣電報電話局長　符靜宣
奉天啓東煙草公司　李振之
安東前聚寶街義合永　尹澤普
敝內患痔漏蒙劉君治愈　三江省軍管區司令部上校　于銘三
奉天日站霞町恒聚隆　王濤峰
奉天小西關永康號　楊志舒
瀋陽縣城東南大義村　趙保康
哈爾濱道外雙興工廠　孫子尊
奉天東洋棉　蕭瀛洲
奉天東亞印花染廠　錢逸振
敝內患痔漏治愈　錦州鐵道局　關履中
瀋陽縣城東榆樹屯　趙鳳珍
敝內痔漏治愈　奉天小東關寧安里　張金
奉天南市場天增利　祁文閣
奉天小西關廣盛源　杜文萱
撫順三條通志立成　韓煥章

共選俗語數句以頌先生之醫術敝人等全啓
素稱難治　惟有痔瘡　痔久成漏　此症初起
患者不防　大便乾燥　濕毒內藏　奇癢腫痛　便血汪汪
內痔破裂　肛門腫脹　外痔結痂　疙疸潰瘍　日久長管
破爛通腸　滲水淋漓　腥臭骯髒　行動坐臥　如刺針芒
時輕時重　痛苦非常　牽延不治　有礙健康　誤投醫藥
身體必傷　請醫診療　宜慎勿慌　該醫對此　研究最詳
亟覓良藥　家傳秘方　多年經驗　功效無量　無論痔漏
一切等瘡　不用刀圭　藥到見光　除根徹底　立挽膏肓
一經治癒　永免病殃　此種治法　痔漏慈航　收效迅速
無不稱良　負責保癒　絕不荒唐　患痔諸君　駕臨便詳
必須患者親來診視函問附郵六分
劉東郊先生　寓奉天大西關利昇慶胡同成平里三條六號

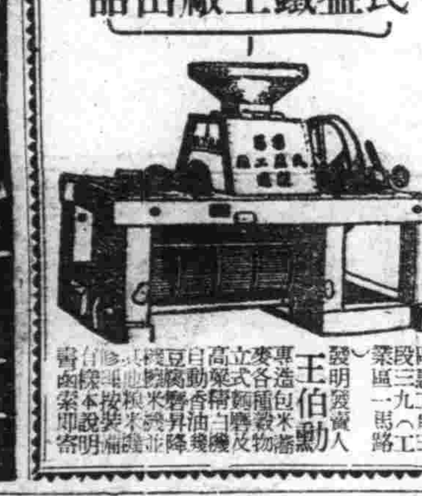

民益鐵工廠出品
奉天市小西區惠工街三段三九（工業區）一馬路
發明製造人　王伯勳

肺病能好專方
肺活
此藥是治男女各種肺病專方用保肺氣療法咳嗽吐痰或吐白沫氣短心跳吐血咳血發燒肉瘦四肢虛弱食少無味胃口脹悶肺骨腔疼前胸腔疼大便溏瀉婦女經閉
本藥效力不敢誇大如經服用便知確實
每盒五日份定價[illegible]

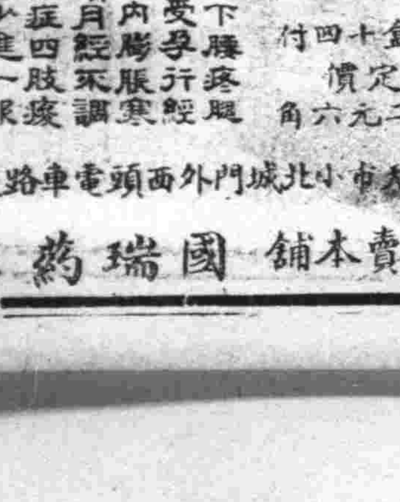

福康育
專治症　赤白帶下腰疼腿痛子宮寒冷久不受孕行經腹痛月經停閉腹內膨脹寒塊氣塊瘀血凝積月經不調重病癆病症後諸症四肢痠痛面黃肌瘦飲食少進一服福康育諸症除根飲食劇增
外埠函購加郵角　如蒙惠顧請先滙款
每盒十四付　定價二十元六角
發賣本舖　國瑞藥店　奉天市小北城門外西頭電車道路北

肺病吐血其效迅速
肺癆菌
肺癆病不難治　益壽丹非奇藥
益壽丹
難在不能攻破肺癆菌・
奇在理肺氣收效殺菌化痰清力・
肺癆菌繁殖於肺部所到之處便破壞損爛成空洞故極難治療益壽丹藥力直接達於患部而殺盡肺菌故無論一二三期肺病均能克奏奇效即無病亦宜預防先服益壽丹可保終身無病延年益壽從前死於肺癆病的究枉死的目前患肺病的都可以不死益壽丹治一二三期肺病有藥到病除之功數千年來無藥可醫的肺癆病有了救星
如蒙惠顧請先滙款
定價每盒十二付國幣七元
外埠函購加郵四角
奉天市小北城門外西頭電車路道北
發賣本舖　國瑞藥店